

กิตติกรรมประกาศ

วิทยานิพนธ์ เรื่อง “การจัดกิจกรรมนันทนาการในแหล่งท่องเที่ยวโฮมสเตย์ของชุมชนบ้านบางบัวอำเภอกะชัง จังหวัดตราด” ฉบับนี้สำเร็จลงได้ด้วย ความกรุณา ช่วยเหลือ และ ให้คำปรึกษาอย่างดียิ่งจากผู้ช่วยศาสตราจารย์ ดร.ปัทมทิญา สิงห์คราม อาจารย์ที่ปรึกษาวิทยานิพนธ์หลักที่กรุณาให้คำแนะนำและข้อคิดเห็นต่าง ๆ ตลอดจนแก้ไขข้อบกพร่อง ซึ่งเป็นประโยชน์อย่างมาก ในการทำวิทยานิพนธ์ในครั้งนี้ ผู้วิจัยรู้สึกซาบซึ้งในความกรุณาที่ได้รับเป็นอย่างยิ่ง จึงขอกราบขอขอบพระคุณเป็นอย่างสูงมา ณ โอกาสนี้

ขอขอบพระคุณกลุ่มผู้ให้ข้อมูลหลัก อบท. มนัส ประสงค์สิน และผู้ใหญ่บ้านมานพ ประสงค์สิน และผู้ประกอบการโฮมสเตย์ทุกท่านที่ให้ข้อมูลที่เป็นประโยชน์ และให้ความร่วมมือในการให้ข้อมูลในการตอบแบบสัมภาษณ์ เพื่อการทำวิทยานิพนธ์ในครั้งนี้ ตลอดจนขอขอบพระคุณเพื่อนร่วมรุ่นทุกคนที่เป็นกำลังใจและให้ความช่วยเหลือด้วยดีเสมอมา

และสุดท้ายนี้ ผู้วิจัยขอขอบพระคุณบิดา มารดา และญาติพี่น้องทุกคน ที่เป็นกำลังใจและสนับสนุน ช่วยเหลือตลอดมา

อรวิ ประสงค์สิน
2562

บทคัดย่อ

ชื่อวิทยานิพนธ์	การจัดกิจกรรมนันทนาการในแหล่งท่องเที่ยวโฮมสเตย์ของชุมชนบ้านบางบัว อำเภอกะชัง จังหวัดตราด
ชื่อ สกุลผู้วิจัย	นางสาวอรวิ ประสงค์สิน
ชื่อปริญญา	ศิลปศาสตรมหาบัณฑิต
สาขาวิชา, คณะ	การจัดการกีฬาและนันทนาการ, ศิลปศาสตร์
ปีที่ส่งวิทยานิพนธ์	2562
ที่ปรึกษา/ที่ปรึกษาวิทยานิพนธ์	ผู้ช่วยศาสตราจารย์ ดร.ปัทมทิญา สิงห์คราม

การวิจัยครั้งนี้มีวัตถุประสงค์ 1) เพื่อสำรวจกิจกรรมนันทนาการในแหล่งท่องเที่ยวโฮมสเตย์ของชุมชนบ้านบางบัว อำเภอกะชัง จังหวัดตราด 2) เพื่อศึกษาความคิดเห็นของนักท่องเที่ยวที่มีต่อกิจกรรมนันทนาการในแหล่งท่องเที่ยวโฮมสเตย์ของชุมชนบ้านบางบัว อำเภอกะชัง จังหวัดตราด 3) เพื่อเสนอแนะแนวทางการจัดกิจกรรมนันทนาการที่เหมาะสมกับแหล่งท่องเที่ยวโฮมสเตย์ของชุมชนบ้านบางบัว อำเภอกะชัง จังหวัดตราด ใช้ระเบียบวิธีวิจัยแบบผสมผสาน (mixed method research) ระหว่างงานวิจัยเชิงปริมาณและงานวิจัยเชิงคุณภาพ ประชากรและกลุ่มตัวอย่าง ได้แก่ นักท่องเที่ยวชาวไทยที่มาท่องเที่ยวแบบโฮมสเตย์ของชุมชนบ้านบางบัว ตำบลกะชังใต้ อำเภอกะชัง จังหวัดตราด ผู้วิจัยได้กำหนดขนาดของกลุ่มตัวอย่าง (Sample Size) โดยใช้ตารางของเครจซีและมอร์แกน (R.V. Krejcie and D.W. Morgan) ที่ประชากร 10,000 คน ได้กลุ่มตัวอย่าง 370 คน ที่ระดับความเชื่อมั่น 95% สัมภาษณ์ผู้ให้ข้อมูลหลัก จำนวน 7 คน จากผู้นำชุมชน และผู้ประกอบการ ใช้วิธีเลือกกลุ่มตัวอย่างแบบเจาะจง จากนั้น การวิเคราะห์ข้อมูล โดยใช้สถิติพื้นฐาน ร้อยละ ค่าเฉลี่ย (\bar{X}) และส่วนเบี่ยงเบนมาตรฐาน (SD)

ผลการวิจัย พบว่า กิจกรรมนันทนาการในแหล่งท่องเที่ยวโฮมสเตย์ของชุมชนบ้านบางบัว อำเภอกะชัง จังหวัดตราด จำแนกได้ 6 กิจกรรม ได้แก่ 1) กิจกรรมนันทนาการกลางแจ้ง/นอกเมือง 2) กิจกรรมนันทนาการท่องเที่ยวทัศนศึกษา 3) กิจกรรมนันทนาการพัฒนาจิตใจและความสงบสุข 4) กิจกรรมนันทนาการงานอดิเรก 5) กิจกรรมนันทนาการการดนตรีและร้องเพลง 6) กิจกรรมนันทนาการในโอกาสเทศกาลพิเศษโดยภาพรวม ผลการศึกษาความคิดเห็นอยู่ในระดับมากที่สุด เรียงลำดับจากมากไปหาน้อย ดังนี้ พบว่าอันดับแรกคือ 1) กิจกรรมนันทนาการการดนตรีและร้องเพลง อยู่ในระดับมากที่สุด 2) ด้านกิจกรรมนันทนาการกลางแจ้ง/นอกเมือง อยู่ในระดับมากที่สุด 3) ด้านกิจกรรมนันทนาการงานอดิเรก อยู่ในระดับมากที่สุด ตามลำดับ 4) กิจกรรมนันทนาการพัฒนาจิตใจและความสงบสุข อยู่ในระดับมากที่สุด 5) กิจกรรมนันทนาการในโอกาสเทศกาลพิเศษโดยภาพรวม อยู่ในระดับมากที่สุด 6) กิจกรรมนันทนาการท่องเที่ยวทัศนศึกษา อยู่ในระดับมากที่สุด

สำหรับแนวทางการจัดกิจกรรมนันทนาการที่เหมาะสมกับแหล่งท่องเที่ยวโฮมสเตย์ของชุมชนบ้านบางบัว อำเภอกะชัง จังหวัดตราด สรุปได้ 1) ด้านพื้นที่ควรหาสิ่งดึงดูดความสนใจของนักท่องเที่ยวให้มากขึ้น การคมนาคมควรมีรถรับ-ส่งลูกค้า เพื่อความปลอดภัยให้กับลูกค้า สิ่งอำนวยความสะดวกควรมีป้ายบอกทางให้ชัดเจนขึ้น 2) ด้านการจัดการ ควรเพิ่มกิจกรรมที่แปลกใหม่

และปลอดภัยสำหรับลูกค้า โดยมีการวางแผนดำเนินงานที่ดี มีการต้อนรับนักท่องเที่ยวที่ดีกว่านี้ และให้นักท่องเที่ยวช่วยกันฟื้นฟูแหล่งท่องเที่ยว 3) ด้านการมีส่วนร่วม ควรให้ชุมชนมีส่วนร่วมให้มากกว่านี้ ร่วมคิดร่วมตัดสินใจ ในชุมชนให้มากขึ้น และ 4) ด้านกิจกรรม ทั้ง 6 กิจกรรมในชุมชนบางเบา ต้องเพิ่มความปลอดภัยให้มากขึ้น และเชิญชวนให้นักท่องเที่ยวมาท่องเที่ยวให้มากขึ้น เพิ่มกิจกรรมนันทนาการที่แปลกใหม่เพื่อดึงดูดใจนักท่องเที่ยว

คำสำคัญ: กิจกรรมนันทนาการ, ชุมชนบ้านบางเบา, โฮมสเตย์

มหาวิทยาลัยการกีฬาแห่งชาติ

ABSTRACT

Thesis Title	The management of recreation activities in homestay destinations of Ban Bang bao community, Chang Sub-district, Trat Province
Researcher's name	Ms. Orawee Prasongsin
Degree	Master of Art
Disciplines, Faculty	Sport and Recreation management, Faculty of Liberal Arts
Year	2019
Advisor Committee	Assistant proessortrf Dr. Pathantiya Singkram,

The objectives of this research were 1) to survey the recreating activities in homestay destinations of Ban Bang bao Community, Trat Province, 2) to study the opinions of the tourists toward the recreation activities in homestay destinations of Ban Bang bao Community, Trat Province, and 3) to suggest the guidelines to the suitable recreation activities management for homestay destination of Ban Bang bao Community, Trat Province.

The mixed method research was adopted in this research, which were quantitative method and qualitative method. The population and samples were tourists at homestay in Ban Bang Pao community, Chang Sub-district, Trad Province. The sample size was specified by Krejcie and Morgan framework (R.V. Krejcie and D.W. Morgan) where population of 10,000 people for samples of 370 people with reliability of 95%. The researcher also conducted an interview on 7 community leaders and entrepreneurs by purposive sampling. Then, the data was analyzed in terms of statistic for mean (\bar{X}), percentage, and standard deviation (SD).

The results of the research showed that the recreation activities in homestay destinations of Ban Bang bao community, Chang Sub-district, Trat Province were divided into 6 activities: 1) recreation activities outdoor/ outskirts, 2) recreation activities for field trip, 3) recreation activities for mind development and peacefulness, 4) recreation activities related to hobbies, 5) recreation activities in music and singing, and 6) recreation activities in special occasions. The study showed that the overview opinion scores of all activities were ranged in the highest scale. The highest score activity was 1) recreation activities in music and singing, followed by 2) recreation activities outdoor/ outskirts, 3) recreation activities related to hobbies, 4) recreation activities for mind development and peacefulness, 5)

recreation activities in special occasions, and 6) recreation activities for field trip, respectively.

For the guidelines to suitable recreation activities management for homestay destinations of Ban Bang bao Community, Trat Province, it can be concluded that 1) in terms of transportation, more transport services should be arranged for the safety of the customers. Moreover, the direction sign to the attractions should be clearer and easier to understand. 2) In terms of management, more new, exclusive, and safe recreation activities should be arranged for the customers with better plans and welcoming methods, which encourage the tourist to help maintaining the place. 3) In terms of cooperation, the community should participate more in decision making for the beneficial of the community. 4) In terms of activities, the safety should be increased in the 6 recreation activities in Bang Pao community. The community should also be more persuasive by creating attractive items and increasing new and exclusive activities to attract more tourists.

Keywords: recreation activities, natural attractions, homestay

บทที่ 1

บทนำ

ความเป็นมาและความสำคัญของปัญหา

กิจกรรมนันทนาการ ถือได้ว่าเป็นส่วนหนึ่งที่ทำให้นักท่องเที่ยวที่เดินทางมาท่องเที่ยวเกิดความประทับใจกับการบริการและให้ความสนุกสนานบันเทิงแก่นักท่องเที่ยว การเดินทางท่องเที่ยวในแต่ละครั้งและแต่ละสถานที่ท่องเที่ยว มักบุคคลจะเป็นผู้ที่ชี้แนะ บรรยายทั้งความรู้ในแหล่งสถานที่ท่องเที่ยว และยังคงสร้างบรรยากาศความสนุกสนานของนักท่องเที่ยวตลอดจนการเดินทางท่องเที่ยวของโปรแกรมเสร็จสิ้น ด้วยความสำคัญของการเดินทางท่องเที่ยวที่จะสร้างความประทับใจให้กับนักท่องเที่ยวให้เดินทางมาท่องเที่ยวอีก การท่องเที่ยวแบบ “โฮมสเตย์” เป็นการพักผ่อนรูปแบบกิจกรรมนันทนาการสำหรับนักท่องเที่ยว ซึ่งนักวิชาการได้ให้ความหมายไว้อย่างหลากหลาย ทั้งความหมายที่คล้ายคลึงกันและแตกต่างกันไป เช่น กระทรวงการท่องเที่ยวและกีฬา ได้ให้ความหมายว่า โฮมสเตย์เป็นที่พักแรมโดยที่ผู้พักแรมได้พักอาศัยร่วมกับเจ้าของบ้าน เพื่อเรียนรู้วิถีชีวิตของชาวบ้าน ศรีธัญญา วรากุลวิทย์. (2558) ได้ให้ความหมายว่า โฮมสเตย์เป็นสถานที่พักแรมซึ่งผู้พักแรมจะได้รับการปฏิบัติประหนึ่งเป็นสมาชิกในครอบครัว ด้วยความเต็มใจของเจ้าของบ้าน ในการอำนวยความสะดวกและบริการให้คำแนะนำต่าง ๆ ทำให้ผู้พักแรมได้มีโอกาสใกล้ชิดสัมผัสธรรมชาติ เรียนรู้วิถีชีวิต ประเพณี และวัฒนธรรมในท้องถิ่นชนบท นอกจากนี้ Rivers, William P. (1998) ได้กล่าวว่า โฮมสเตย์ ยังมีความหมายที่นอกเหนือจากที่พักแรมเพื่อการท่องเที่ยว นั่นคือ โฮมสเตย์เป็นที่พักเพื่อการศึกษาของนักเรียนชาวต่างประเทศ ซึ่งเดินทางมาพักอาศัย เพื่อเรียนรู้และแลกเปลี่ยนประสบการณ์ ภาษา และวัฒนธรรมในต่างประเทศอีกด้วย

ชุมชนหมู่บ้านบางบัว อำเภอกะชัง เป็นพื้นที่ในการศึกษาวิจัยเนื่องจากพื้นที่ชุมชนหมู่บ้านบางบัวที่มีทรัพยากรการท่องเที่ยวทางด้านวัฒนธรรมหลากหลายอันสะท้อนให้เห็นถึงวิถีชีวิตที่เรียบง่ายแต่คงไว้ซึ่งความยั่งยืนของชุมชนหมู่บ้านบางบัวบ่งบอกความเป็นตัวตน ชุมชนหมู่บ้านบางบัวเป็นชาวประมง ที่ตั้งอยู่ใน ต.เกาะชังใต้ ด้านตะวันตกของเกาะชังห่างจากท่าเรือประมาณ 25 กม. เป็นถนนคอนกรีต ปัจจุบันบ้านบางบัวมี 580 หลังคาเรือนมีประชากรประมาณ 676 คน หมู่บ้านชาวประมงบางบัว เกาะชัง จังหวัดตราด ที่ตอนนี้มีบทบาทสำคัญที่หลากหลายเป็นท่าเรือที่สำคัญในการพานักท่องเที่ยวไปเยี่ยมชมเกาะต่าง ๆ เป็นตลาดซื้อของฝากที่มีชื่อเสียง เป็นที่ตั้งของร้านอาหารชื่อดังที่ทุกคนต้องมาและเป็นหมู่บ้านที่หลายคนอยากมาสัมผัสชีวิตความเป็นอยู่ของคนในชุมชน หมู่บ้านชาวประมงบางบัวเป็นสถานที่หลบภัยของชาวประมงต่อมาก็ได้มีการปักหลักสร้างบ้านเป็นที่อยู่อาศัยของชาวประมงกันที่นี่โดยลักษณะโดดเด่นของที่นี่คือการสร้างบ้านยื่นลงไปใต้น้ำเรื่อย ๆ ทำให้บ้านหลาย ๆ หลังของที่นี่ตั้งอยู่ในน้ำนั่นเอง ที่แปลกเพราะหมู่บ้านอื่น ๆ ริมน้ำจะเกาะกลุ่มกันตามชายฝั่ง จึงเกิดเป็นหมู่บ้านชาวประมงที่มีลักษณะโดดเด่นแตกต่างจากที่อื่น ๆ จนเป็นจุดท่องเที่ยวที่สำคัญของเกาะชังเมื่อก่อนอาชีพประมงหาปู หาปลา หาหมึกเป็นอาชีพหลักของคนที่นี่ แต่เมื่อถนนเข้าถึงอาชีพเหล่านี้ก็ลดน้อยลงและถูกเปลี่ยนเป็นอาชีพส่งเสริมการท่องเที่ยวเรือหาหมึกหาปลากลายเป็นเรือที่ใช้ในการพาลูกค้าไปเที่ยวยังเกาะต่าง ๆ ชมเกาะชมปะการังแทน แต่ก็ยังมีอาชีพชาวประมงหลงเหลืออยู่และจะถูกสื่อออกมาให้เห็นในรูปแบบของโฮมสเตย์

ผู้วิจัยจึงเห็นถึงความสำคัญในการจัดกิจกรรมนันทนาการเพื่อการท่องเที่ยวแบบโฮมสเตย์ของชุมชนบ้านบางบัว อำเภอกะชัง จังหวัดตราด เนื่องจากจะทำให้นักท่องเที่ยวเกิดความเพลิดเพลิน เมื่อมาท่องเที่ยวแล้วทำให้เกิดความรู้สึกดีด้านบวก เกิดการท่องเที่ยวซ้ำและบอกต่อ ผู้วิจัยเลือกสำรวจกิจกรรมนันทนาการในแหล่งท่องเที่ยวโฮมสเตย์ของชุมชนบ้านบางบัว อำเภอกะชัง จังหวัดตราดเพื่อศึกษาความคิดเห็นของนักท่องเที่ยวที่มีต่อกิจกรรมนันทนาการในแหล่งท่องเที่ยวแบบโฮมสเตย์ของชุมชนบ้านบางบัว อำเภอกะชัง จังหวัดตราด เพื่อนำไปเสนอแนะแนวทางการจัดกิจกรรมนันทนาการที่เหมาะสมกับแหล่งท่องเที่ยวโฮมสเตย์ของชุมชนบ้านบางบัว อำเภอกะชัง จังหวัดตราด

ดังนั้น ด้วยเหตุผลข้างต้นผู้วิจัยจึงมีความสนใจที่จะศึกษาการจัดกิจกรรมนันทนาการในแหล่งท่องเที่ยวโฮมสเตย์ของชุมชนบ้านบางบัว อำเภอกะชัง จังหวัดตราด เพื่อให้หน่วยงานที่เกี่ยวข้องสามารถนำข้อมูลไปใช้เป็นแนวทางการจัดกิจกรรมนันทนาการในแหล่งท่องเที่ยวโฮมสเตย์ของชุมชนบ้านบางบัว อำเภอกะชัง จังหวัดตราด

วัตถุประสงค์การวิจัย

1. เพื่อสำรวจกิจกรรมนันทนาการในแหล่งท่องเที่ยวโฮมสเตย์ของชุมชนบ้านบางบัว อำเภอกะชัง จังหวัดตราด
2. เพื่อศึกษาความคิดเห็นของนักท่องเที่ยวที่มีต่อกิจกรรมนันทนาการในแหล่งท่องเที่ยวโฮมสเตย์ของชุมชนบ้านบางบัว อำเภอกะชัง จังหวัดตราด
3. เพื่อเสนอแนะแนวทางการจัดกิจกรรมนันทนาการที่เหมาะสมกับแหล่งท่องเที่ยวโฮมสเตย์ของชุมชนบ้านบางบัว อำเภอกะชัง จังหวัดตราด

ขอบเขตของการวิจัย

ประชากรที่ใช้ในการวิจัย

ประชากร ได้แก่ นักท่องเที่ยวชาวไทยที่มาท่องเที่ยวแบบโฮมสเตย์ของชุมชนบ้านบางบัว ตำบลกะชังใต้ อำเภอกะชัง จังหวัดตราด จำนวน 10,000 คน (ข้อมูลจากสถิติการท่องเที่ยวแบบโฮมสเตย์ ชุมชนบ้านบางบัว. 2558) และกลุ่มผู้ให้ข้อมูลหลัก จำนวน 7 คน

กลุ่มตัวอย่างที่ใช้ในการวิจัย

กลุ่มตัวอย่าง ได้แก่ นักท่องเที่ยวชาวไทยที่มาท่องเที่ยวในแหล่งท่องเที่ยวโฮมสเตย์ของชุมชนบ้านบางบัว ตำบลกะชังใต้ อำเภอกะชัง จังหวัดตราดใช้วิธีการกำหนดขนาดของกลุ่มตัวอย่างโดยใช้ตารางสำเร็จรูปของ เครซี และมอร์แกน (R.V. Krejcie and D.W. Morgan) จากประชากรจำนวน 10,000 คน ได้กลุ่มตัวอย่าง 370 คน ที่ระดับความเชื่อมั่น 95% ใช้วิธีสุ่มกลุ่มตัวอย่างแบบสะดวก (Convenience Sampling)

กลุ่มผู้ให้ข้อมูลหลัก

กลุ่มผู้ให้ข้อมูลหลัก ได้แก่ กลุ่มผู้ให้ข้อมูลในการเก็บข้อมูลเชิงคุณภาพ ใช้วิธีการกำหนดกลุ่มตัวอย่างแบบไม่เป็นไปตามทางสถิติ (Non probability sample) จำนวน 7 คน ประกอบด้วยผู้นำชุมชน เจ้าหน้าที่ในส่วนภาครัฐผู้ประกอบการ โดยมีเกณฑ์ในการเลือก เป็นผู้มีส่วนเกี่ยวข้อง

และมีประสบการณ์เกี่ยวกับการจัดการโฮมสเตย์ ใช้วิธีสุ่มกลุ่มตัวอย่างแบบเจาะจง (Purposive sampling) คือ 1. ผู้นำชุมชน จำนวน 2 คน ได้แก่ อบต.เกาะช้างใต้และผู้ใหญ่บ้าน ชุมชนบ้านบางเป้ง อำเภอกะชัง จังหวัดตราด 2. ผู้ประกอบการ จำนวน 5 คน ได้แก่ ผู้ประกอบการ โฮมสเตย์ ในชุมชนบ้านบางเป้ง อำเภอกะชัง จังหวัดตราด

ตัวแปรที่ศึกษา

1. ตัวแปรอิสระ แบ่งเป็นดังนี้

- 1.1 เพศ
- 1.2 อายุ
- 1.3 รายได้
- 1.4 ระดับการศึกษา

2. ตัวแปรตาม ได้แก่ ความคิดเห็นของนักท่องเที่ยวที่มีต่อกิจกรรมนันทนาการในแหล่งท่องเที่ยวโฮมสเตย์ของชุมชนบ้านบางเป้ง อำเภอกะชัง จังหวัดตราดซึ่งจำแนกประเภทของกิจกรรมนันทนาการจากแนวคิดการจัดกิจกรรมนันทนาการของ สมบัติ กาญจนกิจ. (2557: 47-77) 6 กิจกรรม ดังนี้

- 2.1 กิจกรรมด้านนันทนาการกลางแจ้ง/นอกเมือง
- 2.2 กิจกรรมด้านการท่องเที่ยวทัศนศึกษา
- 2.3 กิจกรรมด้านการพัฒนาจิตใจและความสงบสุข
- 2.4 กิจกรรมนันทนาการงานอดิเรก
- 2.5 กิจกรรมด้านการดนตรีและร้องเพลง
- 2.6 กิจกรรมนันทนาการในโอกาสเทศกาลพิเศษ

ขอบเขตด้านเนื้อหา

1. กิจกรรมนันทนาการในแหล่งท่องเที่ยวโฮมสเตย์ของชุมชนบ้านบางเป้ง อำเภอกะชัง จังหวัดตราด
2. ความคิดเห็นของนักท่องเที่ยวที่มีต่อกิจกรรมนันทนาการในแหล่งท่องเที่ยวโฮมสเตย์ของชุมชนบ้านบางเป้ง อำเภอกะชัง จังหวัดตราด
3. ข้อเสนอแนะแนวทางการจัดกิจกรรมนันทนาการที่เหมาะสมกับแหล่งท่องเที่ยวโฮมสเตย์ของชุมชนบ้านบางเป้ง อำเภอกะชัง จังหวัดตราด

ขอบเขตด้านพื้นที่

สถานที่เป้าหมายในการวิจัยครั้งนี้ คือ โฮมสเตย์ในเขตชุมชนบ้านบางเป้ง อำเภอกะชัง จังหวัดตราดจำนวน 4 หลัง ได้แก่ 1) ตุ่นอิมอุ่นโฮมสเตย์ 2) โฮมสเตย์ปีชปีนา 3) เขานอกโฮมสเตย์ 4) ป่าจิมโฮมสเตย์

ขอบเขตด้านเวลา

ระยะเวลา 1 ปี ตั้งแต่ 1 กุมภาพันธ์ 2561 ถึง 31 มกราคม 2562 รวมระยะเวลาทั้งสิ้น

365 วัน

นิยามศัพท์เฉพาะ

กิจกรรมนันทนาการ หมายถึงกิจกรรมที่สมัครใจทำในยามว่าง เพื่อให้เกิดความเพลิดเพลิน ผ่อนคลายความตึงเครียดทั้งร่างกายและจิตใจ การเล่น และความสนุกสนาน การเล่นช่วยพัฒนาทักษะต่าง ๆ โดยเฉพาะทักษะการเคลื่อนไหวในสิ่งมีชีวิตวัยเยาว์ สำหรับมนุษย์ กิจกรรมนันทนาการมักเกิดขึ้นในช่วงสุดสัปดาห์ และวันหยุด เป็นกิจกรรมที่นักท่องเที่ยวเข้าร่วมด้วยความสมัครใจ ตามความสนใจของแต่ละบุคคล

กิจกรรมนันทนาการกลางแจ้ง/นอกเมือง เป็นกิจกรรมหลากหลายที่ส่งเสริมให้บุคคลได้มีโอกาสใกล้ชิดธรรมชาติ สภาพแวดล้อม มลภาวะเป็นพิษ ส่งเสริมให้เกิดการพัฒนาการเจริญเติบโตทางด้านร่างกาย อารมณ์ สังคม และสติปัญญาของบุคคลและสังคม แหล่งนันทนาการประเภทกิจกรรมการอยู่อาศัยพักแรมเป็นกิจกรรมนันทนาการกลางแจ้งนอกเมืองที่สำคัญอย่างหนึ่งเพราะเป็นการผสมผสานกิจกรรมต่าง ๆ เข้าด้วยกัน ได้แก่ กิจกรรมดำน้ำดูปะการัง กิจกรรมตกหมึก กิจกรรมตกปลา กิจกรรมพายเรือแคนู อย่างเช่น 1) กิจกรรมดำน้ำดูปะการัง หมายถึง เป็นกิจกรรมที่นิยมของนักดำน้ำ เป็นกิจกรรมนักท่องเที่ยวมักจะไปทำในวันหยุดพักผ่อน เป็นการได้สัมผัสใกล้ชิดกับธรรมชาติ และทำให้เกิดการอนุรักษ์ธรรมชาติ ทำให้นักท่องเที่ยวได้ศึกษาธรรมชาติและเกิดความสนุกสนานเพลิดเพลิน เป็นต้น

กิจกรรมนันทนาการท่องเที่ยวทัศนศึกษา กิจกรรมการท่องเที่ยวทัศนศึกษาเป็นกิจกรรมนันทนาการที่บุคคลและชุมชนให้ความสนใจและนิยมเลือกในช่วงเวลาว่างหรือเวลาอิสระมากที่สุดประเภทหนึ่ง เพราะเป็นกิจกรรมสร้างเสริมประสบการณ์ชีวิตที่มีรูปแบบที่น่าสนใจ หรือเรียกว่า สิ่งดึงดูดความสนใจ (Attractions) ที่มีรูปแบบที่หลากหลาย ได้แก่ กิจกรรมเดินป่า/ศึกษาธรรมชาติ หมายถึง การเดินป่าก็เปรียบเสมือนกับการที่เราต้องไปเป็นส่วนหนึ่งของธรรมชาติ เพราะเส้นทางในการเดินนั้นก็ต้องผ่านป่าเขา ต้นน้ำ ลำธาร เพื่อพิชิตจุดที่ตั้งเป้ากันเอาไว้เรียบร้อยแล้ว นี่ถือเป็นกิจกรรมท่องเที่ยวประเภทหนึ่งที่ค่อนข้างจะเหมาะสมในการใช้เป็นตัวจุดประกายสำหรับการอนุรักษ์ธรรมชาติ เป็นต้น

กิจกรรมนันทนาการพัฒนาจิตใจและความสงบสุข อารมณ์ของมนุษย์เรานั้นเกิดจากสิ่งกระตุ้นจากสภาพแวดล้อมหรือเหตุการณ์ต่าง ๆ ที่มากระทบซึ่งเหตุการณ์หนึ่ง ๆ อาจส่งผลต่ออารมณ์ของคนแต่ละคนแตกต่างกันออกไปเหตุการณ์ใดที่มากระทบแล้วทำให้เกิดความพึงพอใจ ความยินดี อารมณ์ที่เกิดขึ้นก็คือ อารมณ์สุข กิจกรรมนันทนาการต่าง ๆ ต่างก็จัดขึ้นโดยมีจุดมุ่งหมายเพื่อพัฒนาอารมณ์สุขของมนุษย์เป็นวัตถุประสงค์สำคัญข้อหนึ่ง ซึ่งอารมณ์สุขของมนุษย์มีสองลักษณะ ได้แก่ กิจกรรมไหว้ศาลเจ้าพ่อเกาะซ่าง หมายถึง เจ้าพ่อเกาะซ่าง เป็นที่รู้จักและเคารพ นับถือของประชาชนชาวเกาะซ่างและชาวตราดมาตั้งแต่โบราณ สืบทอดกันมาหลายชั่วอายุคน เพราะในยามที่ได้รับบาดเจ็บหรือร้อนใจ ยามใดที่ได้รับทุกข์ยาก ยิ่งในสมัย 50 ปี ย้อนหลัง การเดินทางในทะเลยังใช้เรือใบ จึงไม่มีหน่วยงานหรือส่วนราชการใดจะเป็นที่พึ่งพาของชาวบ้านที่อาศัยได้ ชาวประมงที่ออกหาปลาในทะเล เมื่อประสบกับคลื่นลมแรงจนแทบเอาชีวิตไม่รอด การเก็บเกี่ยวพืชไร่ได้น้อย หรือญาติผู้ใหญ่และบุตรหลานเจ็บไข้ได้ป่วย หรือหายไป คนตราดจะจุดธูปหรือยกมือไหว้แล้วหันหน้าไปทางทิศเหนือของเกาะซ่างแล้วบนบานศาลกล่าวถึงอุปสรรคต่าง ๆ ที่ตนได้รับเพื่อขอให้เจ้าพ่อเกาะซ่างอนุเคราะห์ช่วยเหลือให้พ้นเคราะห์ หรือผ่อนหนักให้เป็นเบา ซึ่งมักจะประสบผลสำเร็จโดยทั่วไป

ด้วยผลดังกล่าวเจ้าพ่อเกาะช้างจึงเป็นที่เลื่องลือ และเป็นที่น่าถือของคนตราดตราบเท่าทุกวันนี้ ควบคู่กับตำนานเล่าขานเรื่องของเกาะช้าง เรื่องของแหลมงอบและเรื่องของท้าวายม่อม เป็นต้น

กิจกรรมนันทนาการงานอดิเรก งานอดิเรกจัดเป็นกิจกรรมนันทนาการที่ส่งเสริมการพัฒนาคุณค่าชีวิตของมนุษย์ ตั้งแต่วัยเด็ก เยาวชน และผู้สูงอายุ เป็นการส่งเสริมการสร้างประสบการณ์ชีวิต เป็นการบำบัดทางกายและจิตใจ ส่งเสริมโอกาสให้บุคคลเลือกกิจกรรมตามความสนใจสมัครใจ และกระทำด้วยความเต็มใจในช่วงเวลาอิสระ เวลาว่าง เพื่อพัฒนาคุณภาพชีวิตของบุคคลและสังคม ได้แก่ กิจกรรมประกอบอาหารที่บ้านร่วมกับเจ้าของโฮมสเตย์ หมายถึง เป็นกิจกรรมทางการท่องเที่ยวหนึ่งที่น่าท่องเที่ยวได้เข้ามาใช้ชีวิตและสัมผัสประสบการณ์กับเจ้าของบ้าน พักกับเจ้าของบ้านโดยที่กิจกรรมส่วนใหญ่จะเป็นกิจกรรมในชีวิตประจำวันของเจ้าของบ้าน หรือเจ้าของโฮมสเตย์ที่ปฏิบัติอยู่ ดังนั้นกิจกรรมประกอบอาหารร่วมกับเจ้าของโฮมสเตย์ก็เป็นส่วนหนึ่งที่เจ้าบ้านทำเป็นชีวิตประจำวัน เป็นกิจกรรมที่ทำแล้วนักท่องเที่ยวเกิดความคุ้นเคยกับเจ้าของบ้าน และเรียนรู้วิถีชีวิตของคนในท้องถิ่น เป็นต้น

กิจกรรมนันทนาการดนตรีและร้องเพลง ดนตรีเป็นภาษากลางที่ใช้สื่อสารหรือถ่ายทอดความรู้สึกรวมถึงอารมณ์ของมวลมนุษยชาติ เป็นส่วนหนึ่งของชีวิตประจำวันบุคคล ชุมชน ค้นคว้ากับดนตรีทั้งในด้านการเรียนรู้การสื่อสาร การแสดงออกแห่งตน การท้าทายการแสดงความสามารถขั้นสูงสุดที่บุคคลจะพึงกระทำได้ ดนตรีเป็นการระบายอารมณ์เป็นการผ่อนคลายความเครียดขณะทำงานหรือเวลาว่างโดยกล่าวสรุป ดนตรีเป็นนันทนาการที่ต้องมีควบคู่กับสังคมเป็นส่วนหนึ่งในชีวิตประจำวัน มีบทบาทต่อบุคคล ชุมชน สังคม และประเทศชาติ ได้แก่ กิจกรรมดนตรีและร้องเพลง หมายถึง กิจกรรมต่างๆ ทางดนตรีที่ผู้จัดกิจกรรมกำหนดขึ้น เพื่อเป็นกิจกรรมนันทนาการที่ผู้ร่วมกิจกรรมได้ทำร่วมกัน เพื่อให้เกิดความสนุกสนานเพลิดเพลิน เป็นต้น

กิจกรรมนันทนาการในโอกาสเทศกาลพิเศษ เป็นกิจกรรมที่จัดขึ้นในโอกาสเทศกาลพิเศษ ต้องมีการจัดเตรียมอาคารสถานที่เพื่อเปิดโอกาสให้ชุมชนได้มาร่วมกัน เช่น เทศกาลสงกรานต์ ลอยกระทง คริสต์มาส ตรุษจีน เป็นต้น

นักท่องเที่ยว หมายถึง ผู้ที่เดินทางมาท่องเที่ยวในแหล่งท่องเที่ยวของชุมชนบ้านบางเป้า อำเภอเกาะช้าง จังหวัดตราด

โฮมสเตย์ หมายถึง บ้านพักในเขตชุมชนบ้านบางเป้า อำเภอเกาะช้าง จังหวัดตราด จำนวน 4 หลัง ได้แก่ 1) ตุ่น อิมอูน โฮมสเตย์ 2) โฮมสเตย์บิช ปานา 3) เขานอก โฮมสเตย์ 4) ป่าจิม โฮมสเตย์ ซึ่งมีลักษณะ บ้านพักที่อยู่ในชุมชนที่มีเจ้าของบ้านเป็นสมาชิกในครัวเรือนและอาศัยอยู่ประจำโดยนักท่องเที่ยวเข้าพักร่วมกับเจ้าของบ้าน ใช้บ้านเป็นศูนย์กลาง โดยเชื่อมโยงกับแหล่งท่องเที่ยววัฒนธรรม ขนบธรรมเนียมประเพณี วิถีชีวิตของชุมชนเข้าด้วยกัน

แหล่งท่องเที่ยว หมายถึง แหล่งท่องเที่ยวเป็นที่สนใจของนักท่องเที่ยวนอกจากจะต้องมีทรัพยากรการท่องเที่ยวที่เป็นสิ่งดึงดูดใจของนักท่องเที่ยวแล้วยังจำเป็นต้องมีองค์ประกอบต่าง ๆ อีกหลายประการเพื่อที่จะทำให้นักท่องเที่ยวสนใจเข้ามาแวะเยี่ยมชมเยือนแหล่งท่องเที่ยว

แนวทาง หมายถึง วิธีการจัดกิจกรรมนันทนาการในแหล่งท่องเที่ยวโฮมสเตย์ของชุมชนบ้านบางเป้า อำเภอเกาะช้าง จังหวัดตราด ที่มีความเหมาะสม สามารถตอบสนองความคิดเห็นของนักท่องเที่ยว

ประโยชน์ที่ได้รับจากการวิจัย

1. ได้ทราบถึงกิจกรรมนันทนาการในแหล่งท่องเที่ยวโฮมสเตย์ของชุมชนบ้านบางบัวอำเภอกะชัง จังหวัดตราด
2. ได้ทราบความคิดเห็นของนักท่องเที่ยวที่มีต่อกิจกรรมนันทนาการในแหล่งท่องเที่ยวของชุมชนบ้านบางบัว อำเภอกะชัง จังหวัดตราด
3. ได้เสนอแนะแนวทางการจัดกิจกรรมนันทนาการที่เหมาะสมกับแหล่งท่องเที่ยวโฮมสเตย์ของชุมชนบ้านบางบัว อำเภอกะชัง จังหวัดตราด
4. เพื่อให้หน่วยงานที่เกี่ยวข้องนำข้อมูลไปใช้เป็นแนวทางการจัดกิจกรรมนันทนาการในแหล่งท่องเที่ยวโฮมสเตย์ของชุมชนบ้านบางบัว อำเภอกะชัง จังหวัดตราด

มหาวิทยาลัยการกีฬาแห่งชาติ

กรอบแนวคิดการวิจัย

นำเสนอกรอบแนวคิดการวิจัยเชิงทฤษฎีแนวทางการจัดกิจกรรมนันทนาการในแหล่งท่องเที่ยวโฮมสเตย์ของชุมชนบ้านบางบัว เกาะช้าง จังหวัดตราด

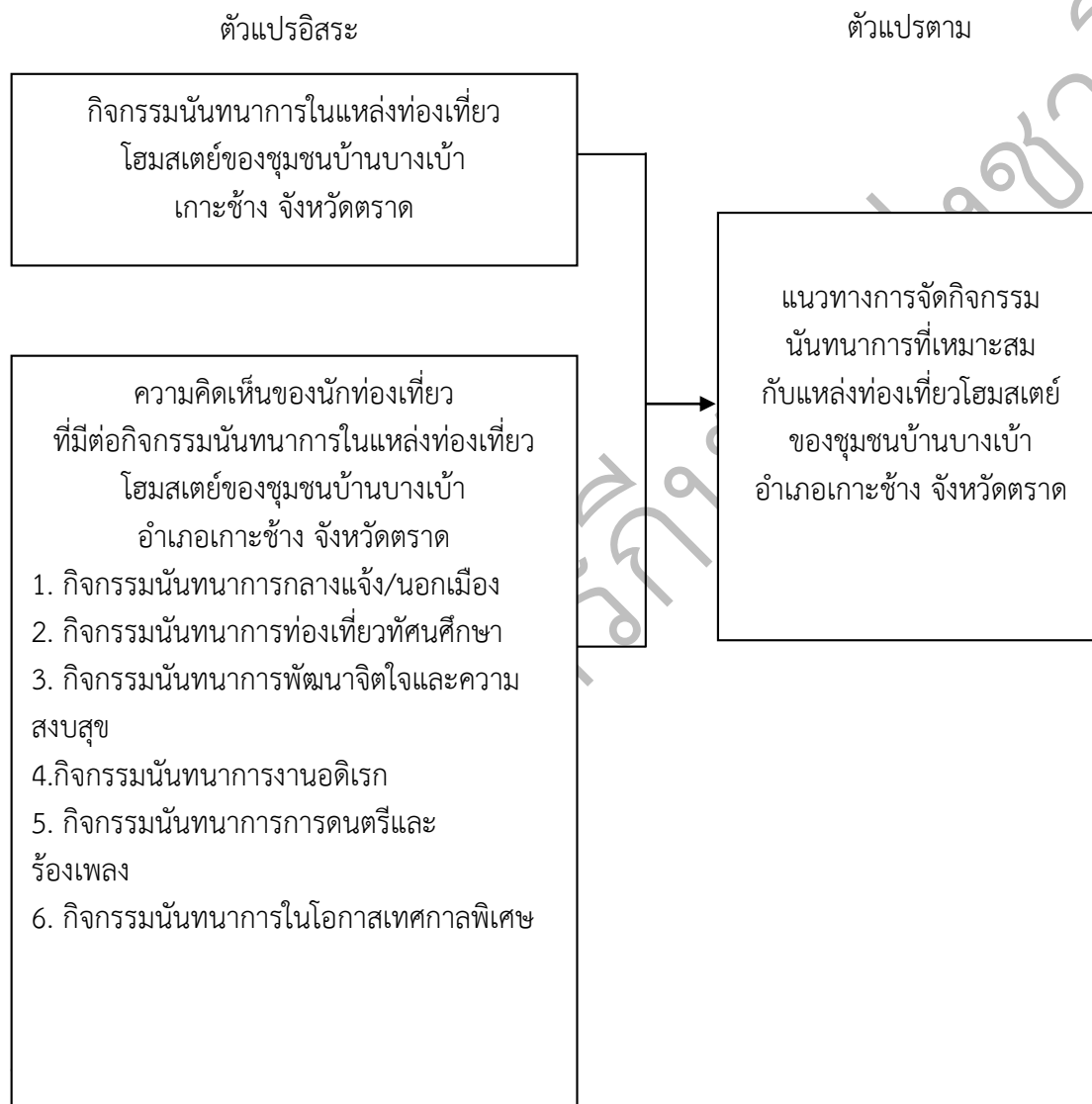

ภาพ 1.1 กรอบแนวคิดการวิจัย

บทที่ 2

เอกสารและงานวิจัยที่เกี่ยวข้อง

ในการศึกษาเกี่ยวกับ “การจัดกิจกรรมนันทนาการในแหล่งท่องเที่ยวโฮมสเตย์ของชุมชนบ้านบางบัว อำเภอกะซัง จังหวัดตราด” ครั้งนี้ผู้วิจัยได้ศึกษาเอกสารและงานวิจัยที่เกี่ยวข้องและได้นำเสนอตามหัวข้อต่อไปนี้

1. ข้อมูลทั่วไปของชุมชนบ้านบางบัว
2. แนวคิดและทฤษฎีที่เกี่ยวกับการท่องเที่ยว
3. แนวคิดเกี่ยวกับการท่องเที่ยวเชิงนิเวศ
4. แนวคิดและทฤษฎีที่เกี่ยวกับกิจกรรมนันทนาการ
5. แนวคิดและทฤษฎีเกี่ยวกับโฮมสเตย์หรือที่พัก
6. งานวิจัยที่เกี่ยวข้อง

ข้อมูลทั่วไปของชุมชนบ้านบางบัว

ปัจจุบันบ้านบางบัวมี 580 หลังคาเรือนมีประชากรประมาณ 676 คน หมู่บ้านชาวประมงบางบัว เกาะซัง จ.ตราด ที่ตอนนี้มีบทบาทสำคัญให้หลากหลายหน้าที่ทั้งเป็นท่าเรือสำคัญในการพานักท่องเที่ยวไปเยี่ยมชมเกาะต่าง ๆ เป็นตลาดซื้อของฝากที่มีชื่อเสียงทั้งชาวไทยและชาวต่างชาติ เป็นที่อยู่ของร้านอาหารชื่อดังที่ทุกคนต้องมากินและเป็นหมู่บ้านมหัศจรรย์ที่หลายคนอยากมาสัมผัสชีวิตความเป็นอยู่สมัยก่อนหมู่บ้านชาวประมงบางบัวเป็นสถานที่หลบภัยของชาวประมงต่อมาก็ได้มีการปักหลักสร้างบ้านเป็นที่อยู่อาศัยของชาวประมงกันที่นี้โดยลักษณะโดดเด่นของที่นี่คือการสร้างบ้านยื่นลงไปใต้น้ำเรื่อย ๆ ทำให้บ้านหลายๆ หลังของที่นี่ตั้งอยู่ในน้ำนั่นเอง ที่แปลกเพราะหมู่บ้านอื่น ๆ ริมน้ำจะเกาะกลุ่มกันตามชายฝั่งแต่หมู่บ้านชาวประมงบางบัวนั้นจะสร้างบ้านลงน้ำไปเรื่อย ๆ ตามสะพานของชาวบ้านที่ลงน้ำไปเรื่อยเช่นกันปัจจุบันกฎหมายได้มีการห้ามสร้างสิ่งปลูกสร้างรุกล้ำเขตน้ำอีกต่อไปทำให้หมู่บ้านนี้ยังคงเหลืออยู่เพียงแค่บ้านที่สร้างก่อนจะมีกฎหมายตั้งขึ้นนั่นเอง จึงเกิดเป็นหมู่บ้านชาวประมงที่มีลักษณะโดดเด่นแตกต่างจากที่อื่น ๆ จนเป็นจุดท่องเที่ยวที่สำคัญของเกาะซังเมื่อก่อนอาชีพประมงหาปู หาปลา หาหมึกเป็นอาชีพหลักของคนที่นี่แต่เมื่อถนนเข้าถึงอาชีพเหล่านี้ก็ลดน้อยลงและถูกเปลี่ยนเป็นอาชีพส่งเสริมการท่องเที่ยวเรือหาหมึกหาปลากลายเป็นเรือที่ใช้ในการพาลูกค้าไปเที่ยวยังเกาะต่าง ๆ ชมเกาะชมปะการังแทน แต่ก็ยังมีอาชีพชาวประมงหลงเหลืออยู่และจะถูกสื่อออกมาให้เห็นในรูปแบบของโฮมสเตย์นั่นเองหมู่บ้านชาวประมงบางบัวเป็นที่ทำเรือสำคัญที่จะพานักท่องเที่ยวไปยังเกาะต่าง ๆ และไปทำกิจกรรมดำน้ำชมปะการังตามที่ได้กล่าวไป โดยมีบริษัทเรือหลายลำที่บริการพานักท่องเที่ยวทั้งแบบส่วนตัวและรวมกับนักท่องเที่ยวท่านอื่น ๆ เพื่อไปทำกิจกรรมดังกล่าว นอกจากนี้ยังมีกิจกรรมตกปลา ตกปลาหมึก และบริการส่งไปยังเกาะต่าง ๆ ทั้งเรือไม้และเรือสปีดโบ๊ท ตัวหมู่บ้านในปัจจุบันนี้ถูกเปลี่ยนเป็นร้านอาหารและร้านขายของฝากของที่ระลึกประจำหมู่บ้านให้กับชาวไทยและชาวต่างชาติ ไม่ว่าจะเป็นอาหารทะเลแปรรูป กะปิ น้ำปลา เสื้อผ้า ผลิตภัณฑ์จากมะพร้าว และอื่น ๆ อีกมากมาย ที่ชวนให้นักท่องเที่ยวต่าง ๆ ได้มาเลือกซื้อไปใช้ในการทำกิจกรรมหรือนำไปฝากญาติพี่น้องก่อนกลับบ้านหมู่บ้านชาวประมงยังเป็น

แหล่งร้านอาหารชื่อดังในเกาะข้างอีกด้วยไม่ว่าจะเป็นร้านชาวเลย์ซีฟู้ด ร้านเรือนไทยซีฟู้ด หรือร้านอาหารนกอ้อยซีฟู้ด ยังมีร้านอาหารรูปแบบของชาวต่างชาติอีกเช่นบาราкуда หรือบูดาวิวนอกจากนี้ยังมีร้านกาแฟและเบอร์เกอร์อีกมากมายตั้งเรียงรายตามสะพานจะเห็นได้ว่าหมู่บ้านนี้มีความหลากหลายของหน้าที่ที่ช่วยให้เกาะข้างมีอีกหนึ่งรูปแบบในการให้นักท่องเที่ยวมาเที่ยว นอกจากนี้ในตัวหมู่บ้านนี้จะมีสิ่งต่าง ๆ มากมายให้ได้เลือกจับจ่ายใช้สอยและทำกิจกรรมแล้ว รอบๆ หมู่บ้านยังมีบาร์ มีจุดชมวิวที่สวยงามที่รอให้ท่านได้มาสัมผัสความสวยงามของหมู่บ้านนี้อีกด้วย



ภาพ 2.1 แผนที่ชุมชนหมู่บ้านบางเบ้า
ที่มา : koh-chang-guide. ออนไลน์

ภูมิทัศน์-ภาพรวมของพื้นที่หนึ่ง ที่มนุษย์ รับรู้ทางสายตาในระยะห่าง อาจจะเป็นพื้นที่ธรรมชาติที่ประกอบด้วยรูปทรงของแผ่นดิน น้ำ ต้นไม้ สัตว์และสรรพสิ่งมนุษย์ในสภาพอากาศและช่วงเวลาหนึ่ง

อัตลักษณ์ชุมชน-คุณลักษณะเฉพาะตัวของชุมชนหมู่บ้านบางเบ้า ซึ่งเป็นตัวบ่งชี้ของลักษณะเฉพาะของชุมชน เช่น เชื้อชาติ ภาษา วัฒนธรรมท้องถิ่น และศาสนา

การมีส่วนร่วม-กระบวนการให้บุคคลเข้ามามีส่วนเกี่ยวข้องในการดำเนินงานพัฒนา ร่วมคิดตัดสินใจ แก้ไขปัญหาด้วยตนเอง เน้นการมีส่วนร่วมเกี่ยวข้องอย่างแข็งขันของบุคคล แก้ไขปัญหา ร่วมกับการใช้วิทยาการที่เหมาะสมและสนับสนุน ติดตามการ ปฏิบัติงานขององค์การและบุคคลที่เกี่ยวข้อง

สื่อวีดิทัศน์-สื่อที่มีความพร้อมในลักษณะของมัลติมีเดีย ซึ่งได้รวบรวมเอาความโดดเด่นของรูปแบบคอมพิวเตอร์กราฟิกและเทคนิคพิเศษ

แนวคิดและทฤษฎีที่เกี่ยวกับการท่องเที่ยว

1. ความหมายของการท่องเที่ยว

สมชาติอุ่อ้น. (2552) ได้ให้ความหมายของการท่องเที่ยวไว้ว่าการท่องเที่ยว หมายถึง การเคลื่อนย้ายของผู้คนจากแห่งหนึ่งไปสู่อีกแห่งหนึ่ง ซึ่งรวมไปถึงการเดินทางภายในประเทศและการเดินทางระหว่างประเทศ นอกจากนี้การเดินทางเพื่อการประชุมสัมมนา เพื่อศึกษาหาความรู้ เพื่อการศึกษา เพื่อการติดต่อธุรกิจ ตลอดจนการเยี่ยมญาติพี่น้องก็นับเป็นการท่องเที่ยวทั้งสิ้น โดยในหลักเกณฑ์ความหมายกำหนดได้โดยเงื่อนไข 3 ประการดังนี้

1. เดินทางจากที่อยู่อาศัยปกติไปยังสถานที่อื่นเป็นการชั่วคราว
2. เดินทางด้วยความสมัครใจ
3. เดินทางด้วยวัตถุประสงค์ใด ๆ ที่มีค่าใช้จ่ายเพื่อการประกอบอาชีพหรือหา รายได้องค์การ

ท่องเที่ยวโลก ได้กำหนดความหมายของ การท่องเที่ยว ไว้ในปีพ.ศ. 2506 ว่า คือการเดินทางที่อยู่ภายใต้เงื่อนไขดังนี้คือการเดินทาง จากสถานที่อยู่อาศัยประจำไปยังสถานที่อื่น ๆ ด้วยความสมัครใจ คือการเดินทางจากสถานที่อยู่อาศัยประจำ ไปยังสถานที่อื่น ๆ ด้วยความสมัครใจ คือการเดินทางด้วยวัตถุประสงค์ที่ไม่ใช่การประกอบอาชีพหรือหารายได้ การท่องเที่ยวมีลักษณะสำคัญ 4 ประการดังนี้

3.1 การเคลื่อนที่เกิดจากการเคลื่อนที่ของมนุษย์ที่หมายต่าง ๆ รวมทั้งการหยุดพัก ณ ที่เหล่านั้น

3.2 องค์ประกอบของการท่องเที่ยวมี 2 ส่วนคือ การเดินทางสู่จุดหมายและการหยุดพักประกอบกิจกรรม ณ จุดหมายนั้น

3.3 การเดินทางและการหยุดพักเกิดขึ้นนอกภูมิลำเนาและที่ทำงาน ดังนั้นการท่องเที่ยวจึงเป็นปัจจัยให้เกิดกิจกรรม ซึ่งแตกต่างจากกิจวัตรของถิ่นที่นักท่องเที่ยวเดินทางผ่าน และแวะพัก

3.4 การเดินทางสู่จุดหมายนั้นเป็นการเดินทางชั่วคราวซึ่งระยะสั้น ๆ โดยมีความตั้งใจว่าจะกลับภายใน 2-3 วัน 2-3 สัปดาห์ หรือ 2-3 เดือน ความตั้งใจในการเยือนจุดหมายปลายทางมิได้เป็นไป เพื่อหลักแหล่ง หรือประกอบอาชีพ การท่องเที่ยวจึงเป็นการเดินทางตามเงื่อนไขสากล 3 ประการคือ

- 3.4.1 เป็นการเดินทางชั่วคราว
- 3.4.2 เป็นการเดินทางโดยสมัครใจ
- 3.4.3 ไม่เป็นการเดินทางเพื่อประกอบอาชีพ

นิศา ชัชกุล (2550) กล่าวว่า การท่องเที่ยว (Tourism) เป็นกิจกรรมการเดินทางจากจุดหนึ่งไปยังจุดหนึ่ง ซึ่งนับตั้งแต่จุดเริ่มต้น จนถึงปลายทางจะต้องประกอบด้วยปัจจัยสามประการ คือการเดินทาง การค้างแรม และการกินอาหารนอกบ้านจากค่านิยมต่าง ๆ ดังที่ได้รวบรวมมาในข้างต้น นี้สามารถสรุปได้ว่าการท่องเที่ยวคือการเดินทางออกจากสภาพแวดล้อมปกติเช่น บ้านที่ทำงาน ไปยังสถานที่ต่าง ๆ เป็นการชั่วคราวทั้งภายในและระหว่างประเทศ ด้วยความสมัครใจ

โดยมีวัตถุประสงค์เพื่อการพักผ่อนหย่อนใจ การศึกษาธุรกิจ ประชุมสัมมนา หรืออื่นใดแต่ต้องไม่เป็นการได้มาซึ่งรายได้จากสถานที่ที่ไปถึงนั้น ๆ

จากความหมายดังกล่าวข้างต้น ผู้วิจัยจึงสรุปได้ว่า การท่องเที่ยว หมายถึง กิจกรรมต่าง ๆ ที่เกิดจากความต้องการของบุคคล ทำให้เกิดการเดินทางจากที่หนึ่งไปยังที่อื่นเป็นการชั่วคราว โดยมีวัตถุประสงค์ ไม่ใช่เพื่อการหารายได้หรือเพื่อการประกอบอาชีพตามปกติ เป็นการเดินทางเพื่อความเพลิดเพลินและพักผ่อนหย่อนใจ

2. วัตถุประสงค์ของการท่องเที่ยว

การท่องเที่ยวจะต้องมีการเดินทางโดยสมัครใจเป็นการชั่วคราว โดยมีความมุ่งหมายหรือวัตถุประสงค์ใดก็ได้ที่ไม่ใช่เพื่อประกอบอาชีพหรือหารายได้ ซึ่งวัตถุประสงค์หรือความมุ่งหมายของการท่องเที่ยวนั้น Douglas Foster ได้เขียนไว้ในหนังสือ “Travel and Tourism Management” ว่าความมุ่งหมายหรือวัตถุประสงค์ของการเดินทางสามารถแบ่งออกได้เป็น 9 อย่างคือ

1. การท่องเที่ยวเพื่อพักผ่อนในวันหยุด (Holiday-Mass Popular Individual)

เป็นการเดินทางในวันหยุดเพื่อพักผ่อนโดยไม่ทำอะไร อันเป็นการขจัดความเมื่อยล้าทางร่างกายและจิตใจจากการทำงานให้หมดไป และเรียกพลกำลังกลับคืนมา สำหรับเริ่มต้นทำงานในวันใหม่ บางคนอาจจะไปพักผ่อนเพราะป่วยไข้ มักจะถือเอาภาวะอากาศเป็นเกณฑ์ตัดสินใจว่าจะไปท่องเที่ยวที่ใด เช่น สถานที่ชายทะเลที่มีลมพัดฉิวอยู่เป็นนิจ หรือสถานที่บนเขาที่อากาศหนาวเย็น หรืออาจรักษาโรคผิวหนังใกล้บริเวณบ่อน้ำร้อน เป็นต้น

2. การท่องเที่ยวเพื่อวัฒนธรรมและศาสนา (Cultural Religion)

เป็นการเดินทางที่ปรารถนาจะเรียนรู้เกี่ยวกับวัฒนธรรมหรือศาสนาของประเทศต่าง ๆ ที่น่าสนใจ เช่น การศึกษาชีวิตความเป็นอยู่ของประชาชน ชมศิลปะนานาชาติในหอศิลป์ ชมการแสดงดนตรีหรือละครของประเทศต่าง ๆ นมัสการศูนย์ศาสนาที่สำคัญ เพื่อร่วมปฏิบัติศาสนกิจ เป็นต้น

3. การท่องเที่ยวเพื่อการศึกษา (Educational)

เป็นการเดินทางเพื่อทำการวิจัยหรือสอนหนังสือ หรือเข้าศึกษา หรือดูงานในประเทศที่พัฒนาแล้ว ซึ่งมักจะพักอยู่ในประเทศนั้นเป็นเวลา นับเดือน เช่น ไปทำการวิจัยด้านสังคมวิทยาที่ประเทศอินเดีย ไปดูงานที่ยุโรป ไปบรรยายวิชาการท่องเที่ยวที่ประเทศสิงคโปร์ ไปฝึกอบรมระยะสั้นเกี่ยวกับวิชาการโรงแรมที่ประเทศฝรั่งเศส เป็นต้น

4. การท่องเที่ยวเพื่อการกีฬาและความบันเทิง (Sport and Recreation)

เป็นการเดินทางที่ปรารถนาจะไปชมการแข่งขันกีฬา หรือเข้าร่วมการแข่งขันกีฬา หรือเล่นกีฬาในท้องถิ่นนั้น เช่น การชมการแข่งขันกีฬาโอลิมปิก การเข้าร่วมแข่งขันกีฬาเขต การไปเล่นสกีในฤดูหนาว เป็นต้น หรือเป็นการเดินทางเพื่อความสนุกสนานบันเทิงใจ เช่น การเปลี่ยนบรรยากาศไปยังสถานที่ที่สวยงาม การชมทิวทัศน์ที่สวยงาม การไปชมการแสดงโอเปร่า การไปชมการแสดงโขน เป็นต้น

5. การท่องเที่ยวเพื่อประวัติศาสตร์และความสนใจพิเศษ (Historical and Special Interests)

เป็นการเดินทางที่ปรารถนาจะไปชมโบราณสถานที่เกี่ยวข้องกับข้อเท็จจริงทางประวัติศาสตร์ เช่น ปราสาทหินพิมาย โคร่งกระตุมมนุษย์โบราณ เป็นต้น

6. การท่องเที่ยวเพื่องานอดิเรก (Hobbies)

เป็นการเดินทางเพื่อทำงานอดิเรก เช่น ไปวาดรูปบนภูเขา ไปขี่ม้าที่ชายหาด ไปเล่นสกี เป็นต้น

7. การท่องเที่ยวเพื่อเยี่ยมญาติมิตร (Visiting Friend / Relation) เป็นการเดินทางเพื่อเยี่ยมญาติมิตรอันเป็นการสร้างสัมพันธ์ภาพให้ดียิ่งขึ้น เช่น ไปเยี่ยมเพื่อนที่ประเทศอังกฤษ ไปเยี่ยมลูกที่ประเทศฝรั่งเศส เป็นต้น

8. การท่องเที่ยวเพื่อธุรกิจ (Business) ในประเทศที่พัฒนาแล้วส่วนใหญ่โดยเฉพาะในสหรัฐอเมริกา แคนาดา และสหราชอาณาจักร ประชากรมักจะเดินทางเพื่อธุรกิจเป็นวัตถุประสงค์หลัก จึงเปรียบเสมือนว่าธุรกิจกับการเดินทางต้องอยู่คู่กันเสมอ

9. การท่องเที่ยวเพื่อประชุมสัมมนา (Conference Congress) เป็นการเดินทางเพื่อเข้าร่วมการประชุมสัมมนา โดยปกติการจัดรายการประชุมสัมมนาผู้จัดมักมีรายการนำเที่ยวอย่างน้อย 1 ครั้ง ทำให้ผู้เข้าร่วมประชุมสัมมนาเป็นนักท่องเที่ยวที่สมบูรณ์แบบ และเมืองใดที่เป็นสถานที่ท่องเที่ยว มักจะได้รับเลือกให้เป็นที่ประชุมสัมมนา เช่น เมืองพัทยา เชียงใหม่ กรุงเทพฯ ภูเก็ต เจนีวา ปารีส เป็นต้น

จากความหมายดังกล่าวข้างต้น ผู้วิจัยจึงสรุปได้ว่า วัตถุประสงค์ของการท่องเที่ยวต้องการหาประสบการณ์ที่แปลกใหม่ ประกอบภารกิจอย่างใดอย่างหนึ่ง หรือการเดินทางเพื่อทำธุรกิจบางอย่าง

องค์ประกอบสำคัญสำหรับการบริหารจัดการ (พงษ์ศักดิ์ สวัสดิ์เกียรติ. 2550: 2) หนังสือเขียนโดย พงษ์ศักดิ์ สวัสดิ์เกียรติ เรื่อง “ธุรกิจ” เรื่องง่ายๆ แปลโดย ชรอใจ คัมภรสิริ กล่าวว่า การดำเนินธุรกิจนั้นแต่ละหน่วยงานจำเป็นต้องมีองค์ประกอบสำคัญสำหรับการบริหารแม้แต่หน่วยงานที่ไม่แสวงหาผลกำไรเช่น องค์การการกุศลก็จำเป็นต้องมีองค์ประกอบที่สำคัญคือ 4M ได้แก่

1. Man หมายถึง บุคลากรในองค์กร จะต้องมีความรู้ความสามารถ ประการที่สำคัญที่สุดจะต้องมี จิตบริการ คือ การเอาใจใส่ไม่เพียงแต่ทำตามหน้าที่และทำให้เป็นมาตรฐาน ต้องมีใจรักกับงานที่ทำ ซึ่งการจัดกิจกรรมต่าง ๆ ในการจัดการท่องเที่ยวก็เช่นกัน ต้องอาศัยคนที่มีความเข้าใจบริบทของพื้นที่ นักท่องเที่ยว คนในชุมชนท้องถิ่น และสามารถเข้าถึงหน่วยงานต่าง ๆ และสามารถติดต่อประสานงานได้อย่างมีประสิทธิภาพ จึงจะทำงานที่ต้องอาศัยความร่วมมือจากคนจำนวนมากเป็นไปด้วยความราบรื่น

2. Money หมายถึง เงินทุนที่ใช้ในการดำเนินการ เปรียบเทียบว่าสมัยเก่าที่ยังจัดการทำบัญชีและงบกำไรขาดทุน คนสมัยเก่าชอบดูว่าเงินเข้ามากกว่าเงินออก แต่ในปัจจุบันนี้เทคโนโลยีที่ทันสมัยเข้ามาใช้จัดการสินค้าและวัตถุดิบนั้นก็คือเครื่องคอมพิวเตอร์ที่พัฒนาโปรแกรม ทำให้ทราบกำไรขาดทุนขึ้นเหนียวดีและไม่ดี เพื่อที่จะสั่งสินค้าให้เหมาะกับการขาย การบริหารจัดการงบประมาณในการจัดการการท่องเที่ยวควรมีการจัดสรรให้เหมาะสมมีการตรวจสอบความต้องการของนักท่องเที่ยวและลงทุนในจุดจุดเพื่อไม่ให้เกิดการขาดทุน

3. Material หมายถึง วัตถุดิบหรือวัสดุในการผลิต การบริหารจัดการเรื่องวัตถุดิบจะสามารถช่วยลดต้นทุนได้ ในการส่งเสริมการท่องเที่ยวควรมีการจัดหาวัตถุดิบที่มีความทนทานเป็นมิตรกับธรรมชาติ และให้ตรงกับความต้องการของนักท่องเที่ยว และเป็นวัตถุดิบที่ไม่ก่อให้เกิดอันตรายทั้งต่อผู้ให้บริการและนักท่องเที่ยว

4. Management หมายถึง การจัดการ บริษัทที่ใช้วัตถุดิบที่มีคุณภาพ และมีกระบวนการผลิตที่มีระบบจะทำให้ตัวสินค้าออกมาดีตามความต้องการของผู้ซื้อ สามารถขายได้ปริมาณมาก

ก็จะทำให้บริษัทหรือกิจการเจริญรุ่งเรือง ถ้ามีการวางแผนการจัดการที่ดี ก็จะประสบความสำเร็จ ในการท่องเที่ยวถ้ามีการวางแผนอย่างเป็นระบบและทำได้ตามความคาดหวังและความต้องการของ นักท่องเที่ยวก็จะทำให้ประสบความสำเร็จสามารถดึงนักท่องเที่ยวให้อยู่ในพื้นที่และเกิดการใช้จ่าย มากขึ้น

3. องค์ประกอบของทรัพยากรท่องเที่ยวควรมี

เท็ดชาย ช่วยบำรุง (2551) กล่าวไว้ว่า องค์ประกอบหลักอย่างน้อย 5 ประการ หรือ 5As ดังต่อไปนี้

1. Accessibility หมายถึง การเข้าถึง คือ มีความสามารถในการเข้าถึงความสามารถ ในการคมนาคม ไปยังสถานที่หรือแหล่งท่องเที่ยวได้อย่างดี เช่น มีถนนคอนกรีตและถนนลาดยาง อยู่ในสภาพที่ดี เข้าถึงง่าย สะดวกสบาย รวมไปถึงการเดินทางโดยวิธีอื่น ๆ

2. Activity หมายถึง กิจกรรม คือ ภายในแหล่งท่องเที่ยวมีสถานที่ ท่องเที่ยวหลาย แห่งที่มีกิจกรรมที่ทำให้นักท่องเที่ยวได้เข้ามามีส่วนร่วมในการท่องเที่ยวอย่างสมบูรณ์แบบ เช่น การเดินป่าการปั่นจักรยาน การศึกษาธรรมชาติ การพายเรือ การถ่ายรูป เป็นต้น

3. Amenity หมายถึง สิ่งอำนวยความสะดวก คือ แหล่งท่องเที่ยวต้องมีสิ่งอำนวยความสะดวกเตรียมไว้สำหรับนักท่องเที่ยวอย่างครบครันและเพียงพอ เช่น ด้านสาธารณูปโภค น้ำประปา ไฟฟ้า ถนน โทรศัพท์ สถานีตำรวจ โรงพยาบาล รวมถึงที่พัก ร้านอาหารของที่ระลึก ร้านอาหารและจุดบริการนักท่องเที่ยว

4. Attraction หมายถึง สิ่งดึงดูดใจ คือ แหล่งท่องเที่ยวจะต้องมีสิ่งดึงดูดใจ นักท่องเที่ยว เดินทางเข้ามาท่องเที่ยวยังแหล่งท่องเที่ยวได้ เช่น ทรัพยากรแหล่งท่องเที่ยว รวมไปถึงกิจกรรมการท่องเที่ยวต่าง ๆ

5. Accommodation หมายถึง ที่พัก คือ ภายในบริเวณแหล่งท่องเที่ยวหรือบริเวณ ใกล้เคียงต้องมีที่พักไว้เพื่อบริการนักท่องเที่ยว

จากความหมายดังกล่าวข้างต้น ผู้วิจัยจึงสรุปได้ว่า องค์ประกอบของการท่องเที่ยว หมายถึง แหล่งท่องเที่ยว สถานที่ที่มีศักยภาพในการดึงดูดให้นักท่องเที่ยวเดินทางเข้ามาท่องเที่ยว หรือประกอบกิจกรรมต่าง ๆ เพื่อสนองตอบต่อจุดประสงค์ด้านความพึงพอใจของนักท่องเที่ยว

แนวคิดเกี่ยวกับการท่องเที่ยวเชิงนิเวศ

1. นิยามและความหมายการท่องเที่ยวเชิงนิเวศ

ช่วงกระแสของการอนุรักษ์สิ่งแวดล้อมแพร่ขยายไปทั่วโลกและการท่องเที่ยว แห่งประเทศไทย (ททท.) จัดทำแผนพัฒนาและอนุรักษ์การท่องเที่ยว จึงได้จัดตั้งคณะทำงาน เพื่อการศึกษาเรื่อง Ecotourism ระยะแรกคณะทำงานมีมติใช้คำจำกัดความ Ecotourism ในความหมายภาษาไทยว่า “การท่องเที่ยวเชิงอนุรักษ์” โดยมีความประสงค์ที่จะสื่อความหมาย ให้กับชาวไทยทุกระดับให้เข้าใจว่า รูปแบบการท่องเที่ยว Ecotourism นับเป็นรูปแบบการจัดการ การท่องเที่ยวอย่างมีคุณภาพเพื่ออนุรักษ์สิ่งแวดล้อม และรูปแบบการท่องเที่ยวเพื่อรักษาสิ่งแวดล้อม ในการรับรู้ของชาวไทย คือ การท่องเที่ยวเชิงอนุรักษ์ (ข่าวการท่องเที่ยวเชิงนิเวศ, 2555)

2. องค์ประกอบหลักของการท่องเที่ยวเชิงนิเวศ

องค์ประกอบหลักที่สำคัญของการท่องเที่ยวเชิงนิเวศ 4 ประการคือ

2.1 องค์ประกอบด้านพื้นที่ เป็นการท่องเที่ยวในแหล่งท่องเที่ยวที่เกี่ยวข้องกับธรรมชาติที่มีเอกลักษณ์เฉพาะถิ่น (Identity or Authentic or Unique) ทั้งนี้รวมถึงแหล่งวัฒนธรรมและประวัติศาสตร์ที่เกี่ยวข้องกับระบบนิเวศ (Eco-system) ในพื้นที่นั้น ๆ ดังนั้นองค์ประกอบด้านพื้นที่จึงเป็นแหล่งท่องเที่ยวที่มีพื้นฐานอยู่กับธรรมชาติ (Natural-based tourism)

2.2 องค์ประกอบด้านการจัดการ เป็นการท่องเที่ยวที่มีความรับผิดชอบต่อ (Responsible travel) โดยไม่ก่อให้เกิดผลกระทบต่อสิ่งแวดล้อมและสังคม มีการจัดการที่ยั่งยืนครอบคลุมไปถึงการอนุรักษ์ทรัพยากร การจัดการสิ่งแวดล้อม การป้องกันและกำจัดมลพิษ และควบคุมพัฒนาการท่องเที่ยวอย่างมีขอบเขต จึงเป็นการท่องเที่ยวที่มีการจัดการอย่างยั่งยืน (Sustainably managed tourism) เพื่อให้เกิดเป็นการท่องเที่ยวที่มีความรับผิดชอบต่อ (Responsible travel) ที่ไม่มีผลกระทบต่อสิ่งแวดล้อมและสังคม

2.3 องค์ประกอบด้านกิจกรรมและกระบวนการ เป็นการท่องเที่ยวที่มีกระบวนการเรียนรู้ (Learning process) โดยมีการให้การศึกษาเกี่ยวกับสภาพแวดล้อมและระบบนิเวศของแหล่งท่องเที่ยวเป็นการเพิ่มพูนความรู้ ประสบการณ์ ความประทับใจ เพื่อสร้างความตระหนักและปลูกจิตสำนึกที่ถูกต้องต่อนักท่องเที่ยว ประชาชนท้องถิ่น และผู้ประกอบการท่องเที่ยวสิ่งแวดล้อมศึกษา

2.4 องค์ประกอบด้านการมีส่วนร่วม เป็นการท่องเที่ยวที่มีการคำนึงถึงการมีส่วนร่วมของชุมชนและประชาชนท้องถิ่น (Involvement of local community or People participation) ที่มีส่วนร่วมในการคิด วางแผน ปฏิบัติตามแผนได้รับประโยชน์ ติดตามตรวจสอบ ตลอดจนร่วมบำรุงรักษาทรัพยากรท่องเที่ยว อันก่อให้เกิดผลประโยชน์ในท้องถิ่น ทั้งการกระจายรายได้ การยกระดับคุณภาพชีวิตและการได้รับผลตอบแทนเพื่อกลับมาบำรุงรักษาและจัดการแหล่งท่องเที่ยวด้วย และในที่สุดแล้วท้องถิ่นในพื้นที่เริ่มต้นจากระดับรากหญ้า (Grass root) จนถึงการปกครองส่วนท้องถิ่น และอาจรวมไปถึงการมีส่วนร่วมของผู้ที่เกี่ยวข้อง จึงเป็นการท่องเที่ยวอย่างมีส่วนร่วมของชุมชน (Community participation-based tourism)

หากการท่องเที่ยวใดมีองค์ประกอบที่สมบูรณ์ตามลักษณะดังกล่าวข้างต้น จัดได้ว่าเป็นการท่องเที่ยวเชิงนิเวศที่สมบูรณ์หากขาดหรือปราศจากข้อใดข้อหนึ่งไปความสมบูรณ์จะลดน้อยลงจนอาจกลายเป็นการท่องเที่ยวรูปแบบอื่น ๆ

ลักษณะเฉพาะประการหนึ่งของการท่องเที่ยวเชิงนิเวศคือ การมุ่งเน้นในแหล่งท่องเที่ยวธรรมชาติเพื่อประสานการท่องเที่ยวกับความพึงพอใจในการเรียนรู้และสัมผัสระบบนิเวศ (Eco-tourism) มีความแตกต่างกันอย่างชัดเจนกับความสนใจประวัติศาสตร์ วัฒนธรรมที่มีวิถีชีวิตแบบธรรมชาติหรือเป็นส่วนหนึ่งในระบบนิเวศของแหล่งท่องเที่ยวนั้นๆไว้ ลักษณะเฉพาะนี้จึงทำให้การท่องเที่ยวเชิงนิเวศไม่ใช่การท่องเที่ยวทางวัฒนธรรม (Cultural tourism หรือ Historical tourism) แม้ว่าจะมีความคาบเกี่ยวกันในพื้นที่ก็ตาม ในทำนองเดียวกันกับการท่องเที่ยวธรรมชาติ (Natural tourism) จึงไม่ใช่การท่องเที่ยวเชิงนิเวศทั้งหมด ทั้งนี้ต้องขึ้นอยู่กับวัตถุประสงค์ของการจัดการท่องเที่ยวนั้นๆด้วย ดังนั้นแหล่งท่องเที่ยวต่าง ๆ จึงมีบางส่วนจัดเป็นแหล่งท่องเที่ยวเชิงนิเวศได้หรือแหล่งท่องเที่ยวหนึ่งๆอาจมีการท่องเที่ยวเชิงนิเวศควบคู่ไปกับการท่องเที่ยวแบบอื่น ๆ ได้

แนวคิดและทฤษฎีที่เกี่ยวกับกิจกรรมนันทนาการ

1. ความหมายของกิจกรรมนันทนาการ

สมบัติ กาญจนกิจ (2557:4-7) ได้สรุปความหมายของกิจกรรมนันทนาการไว้

4 ความหมาย คือ

1. นันทนาการ หมายถึง การทำให้ชีวิตสดชื่น โดยการเสริมสร้างพลังงานขึ้นใหม่ หลังจากที่ใช้พลังงานแล้วเกิดเป็นความเหนื่อยเมื่อยล้าทางร่างกาย จิตใจและทางสมอง เมื่อบุคคลเข้าร่วมกิจกรรมนันทนาการจะช่วยขจัด หรือผ่อนคลายความเหนื่อยเมื่อยล้าทางด้านร่างกายและจิตใจ ในความหมายนี้ นันทนาการจึงเป็นการตอบสนองความต้องการทางกายและจิตใจของบุคคลได้อย่างแท้จริง

2. นันทนาการ หมายถึง กิจกรรม (Activities) ต่าง ๆ ที่บุคคลเข้าร่วมในช่วงเวลาว่าง โดยไม่มีการบังคับหรือเข้าร่วมด้วยความสมัครใจ มีผลก่อให้เกิดการพัฒนาอารมณ์สุข สนุกสนานหรือความสุขสงบ และกิจกรรมนั้น ๆ จะต้องเป็นกิจกรรมที่สังคมยอมรับ ซึ่งเป็นกิจกรรมที่มีความหลากหลาย เช่น กิจกรรมศิลปะหัตถกรรม การอ่าน-เขียน กิจกรรมอาสาสมัคร ศิลปวัฒนธรรม งานอดิเรก เกม กีฬา การละคร ดนตรี กิจกรรมเข้าจังหวะ และนันทนาการกลางแจ้งนอกเมือง

3. นันทนาการ หมายถึง กระบวนการ (Process) หรือประสบการณ์ที่บุคคลได้รับ โดยอาศัยกิจกรรมนันทนาการในช่วงเวลาว่างเป็นสื่อ ก่อให้เกิดการพัฒนาหรือความเจริญงอกงามทางกาย อารมณ์ สังคม และสติปัญญาของบุคคล

4. นันทนาการ หมายถึง เป็นสถาบันทางสังคมหรือแหล่งศูนย์กลางของ สังคม เพื่อให้บุคคล หรือสมาชิกเข้าร่วมกิจกรรมนันทนาการแล้วก่อให้เกิดความเจริญงอกงามทางร่างกายและพัฒนาทางด้านอารมณ์ จิตใจ และสังคม ซึ่งโดยปกติรัฐมีหน้าที่จัดแหล่งนันทนาการในรูปแบบต่าง ๆ เช่น สวนสาธารณะในเมือง สวนหย่อม ศูนย์เยาวชน ห้องสมุดสำหรับประชาชน ดนตรีสำหรับประชาชน วนอุทยาน และอุทยานแห่งชาติ

ดังนั้นกิจกรรมนันทนาการจึงหมายถึง กิจกรรมที่ทำในเวลาว่างจากการทำภารกิจส่วนตัว ไม่ว่าจะเป็นการทำงาน การกิน การนอน การพักผ่อน โดยทุกกิจกรรมต้องทำด้วยความเต็มใจ โดยไม่มีการบังคับ และเกิดประโยชน์ต่อตนเองและผู้อื่นด้วย

จากความหมายข้างต้น ผู้วิจัยจึงสรุปได้ว่า นันทนาการ คือ เวลาว่างที่ทำกิจกรรมอย่างมีความสุข ไม่ผิดต่อศีลธรรม เป็นกิจกรรมที่สังคมยอมรับ สร้างความสนุกสนาน เพลิดเพลินใจ ต่อการทำกิจกรรมนั้นๆ

องค์ประกอบที่สำคัญของนันทนาการ (เอนกหงษ์ทองคำ. 2542) ประกอบด้วย

1. เป็นกิจกรรม (Activity)
2. ทำในเวลาว่าง (Leisure Time)
3. โดยความสมัครใจ (Voluntary)
4. ให้ความสุขเพลิดเพลิน (Pleasure)
5. ถูกต้องตามกฎหมายและวัฒนธรรม ประเพณี (In Law, Culture and Tradition)

ประเภทของกิจกรรมนันทนาการ

สมบัติ การจกนกิจ (2557: 49-76) กล่าวว่ากิจกรรมนันทนาการมีวัตถุประสงค์เพื่อให้ เกิดความสนุกเพลิดเพลิน เป็นการพักผ่อนหย่อนใจ และเป็นการประสพหารณใหม่ ๆ อิกทั้งยังเป็น การเพิ่มทักษะความสามารถของผู้ที่เข้าร่วมกิจกรรมนันทนาการ โดยแบ่งตามประเภทของกิจกรรม นันทนาการได้ 15 ประเภท ดังนี้

1. กิจกรรมนันทนาการศิลปหัตถกรรม (Art and Crafts) กิจกรรมศิลปหัตถกรรม หมายถึง การประดิษฐ์สิ่งต่าง ๆ ด้วยมือ หรืองานด้านศิลปะต่าง ๆ ที่ทำขึ้นด้วยมือ ดังนั้น กิจกรรม นันทนาการประเภทศิลปหัตถกรรมจึงหมายถึง งานด้านศิลปะต่าง ๆ ที่ทำขึ้นด้วยมือในเวลาว่างและ มิได้ทำเป็นอาชีพ หรือหวังผลกำไรใด ๆ เป็นกิจกรรมที่ส่งเสริมทักษะความสามารถในการใช้มือสร้าง งานฝีมือให้แก่ชุมชน เพื่อพัฒนาอารมณ์สุขและความเจริญเติบโตทางร่างกายอารมณ์ สังคม และ สติปัญญา กิจกรรมเหล่านี้ เช่น งานไม้ เย็บปักถักร้อย การวาดภาพ แกะสลัก งานประดิษฐ์อุปกรณ์ เครื่องใช้ต่าง ๆ ฯลฯ

2. กิจกรรมนันทนาการเกมกีฬา (Games and Sport) เกมและกีฬานั้นเป็นกิจกรรม ที่ต้องการความสัมพันธ์กันระหว่างทักษะการเคลื่อนไหว สติปัญญา ความอดทน และพลังกำลังของ ร่างกายในการประกอบกิจกรรม ซึ่งในบางกิจกรรมจะมีการใช้อุปกรณ์ต่าง ๆ เช่น ลูกบอล ใช้ไม้ตีและ แร็กเกต ลูกมือ ฯลฯ โดยมากมักจะเกิดกิจกรรมประเภทนี้ในสถานที่ที่เป็นบริเวณกว้าง เช่นสนามหญ้า ไร่ยิมเนเซียม ลานกว้าง เป็นต้น ในการเล่นหรือการแข่งขันก็จะมีกฎกติกาการเล่นตายตัวเฉพาะ แต่ละชนิดกีฬา เพื่อให้เกิดการแข่งขันที่เสมอภาค สนุก และท้าทาย ดังนั้น กิจกรรมนันทนาการ ประเภทเกมมีรูปแบบที่หลากหลาย ทั้งที่นิยมเล่นกันในห้องเรียนชนบท จนกระทั่งเกมสร้างสรรค์ เกมคอมพิวเตอร์ เกมกลุ่มสัมพันธ์ เกมพัฒนาสติปัญญา เกมส่งเสริมคุณค่าทางศิลปวัฒนธรรม เกมการละเล่นพื้นเมือง เป็นต้น

3. กิจกรรมนันทนาการการเต้นรำ (Dances) การเต้นรำเป็นกิจกรรมที่แสดงออก ผ่านการเคลื่อนไหว เป็นการแสดงของมนุษย์ในความสามารถที่เคลื่อนไหวซึ่งทำทางต่าง ๆ ถูกใช้เป็น สัญลักษณ์ของกิจกรรมในชีวิตมนุษย์และวัฒนธรรม การเต้นรำ เป็นการแสดงออกถึงอารมณ์และ เหตุการณ์ต่าง ๆ ความสุข เสียใจ ความรัก สงคราม การบูชา เป็นต้น

4. กิจกรรมนันทนาการท่องเที่ยวทัศนศึกษา (Tourism and Traveling) กิจกรรมการ ท่องเที่ยวทัศนศึกษาเป็นกิจกรรมนันทนาการที่บุคคลและชุมชนให้ความสนใจและนิยมเลือกใน ช่วงเวลาว่างหรือเวลาอิสระมากที่สุดประเภทหนึ่ง เพราะเป็นกิจกรรมสร้างเสริมประสบการณ์ชีวิต ที่มีรูปแบบที่น่าสนใจ หรือเรียกว่า สิ่งดึงดูดความสนใจ (Attractions) ที่มีรูปแบบที่หลากหลาย ซึ่งพอสรุปได้เป็น 12 ประเภทใหญ่ ได้แก่ สิ่งแวดล้อมที่สร้างขึ้น กิจกรรมทางวัฒนธรรม วิถีชีวิตและ วัฒนธรรมท้องถิ่น ศาสนา การเมือง วิทยาศาสตร์ อนุรักษ์ธรรมชาติ ภูมิอากาศ ทัศนียภาพ ชีวิตสัตว์ ป่า นันทนาการกลางแจ้ง/นอกเมืองและกีฬา การบันเทิง และการอาบน้ำแร่เพื่อสุขภาพ

5. กิจกรรมนันทนาการพัฒนาจิตใจและความสงบสุข อารมณ์ของมนุษย์เรานั้น เกิดจาก สิ่งกระตุ้นจากสภาพแวดล้อมหรือเหตุการณ์ต่าง ๆ ที่มากระทบซึ่งเหตุการณ์หนึ่ง ๆ อาจส่งผลต่อ อารมณ์ของคนแต่ละคนแตกต่างกันออกไปเหตุการณ์ใดที่มากระทบแล้วทำให้เกิดความพึงพอใจ ความยินดี อารมณ์ที่เกิดขึ้นก็คือ อารมณ์สุข กิจกรรมนันทนาการต่าง ๆ ต่างก็จัดขึ้นโดยมีจุดมุ่งหมาย

เพื่อพัฒนาอารมณ์สุขของมนุษย์เป็นวัตถุประสงค์สำคัญข้อหนึ่ง ซึ่งอารมณ์สุขของมนุษย์มีสองลักษณะ ดังนี้

5.1 อารมณ์สุขสนุกสนาน (Fun) อารมณ์สุขลักษณะนี้ เกิดจากเหตุการณ์หรือกิจกรรมที่เน้นในเรื่องของการเคลื่อนไหว กิจกรรมกระตุ้นความรู้สึกตื่นเต้นเร้าใจ ตลกขบขัน กิจกรรมนันทนาการที่ก่อให้เกิดอารมณ์สนุกสนานนี้ได้แก่ การเดินรำ ปั่นเขา พายเรือ การนั่งพุดคุย สนทนา เล่นกีฬา ฯลฯ

5.2 อารมณ์สุขสงบ (Peace) อารมณ์สุขสงบนี้ เกิดจากเหตุการณ์หรือกิจกรรมที่เน้นในเรื่องของการพัฒนาจิตใจ สมาธิ และสติปัญญา ซึ่งจะไม่นับของการเคลื่อนไหว หรือการกระตุ้นอารมณ์มากนัก จะเป็นกิจกรรมที่ทำให้สงบ ได้มีโอกาสเรียนรู้ตนเอง เรียนรู้ผู้อื่น และพัฒนาตนเอง ในด้านของจิตใจและสติปัญญา เกิดความสงบยิ่ง เกิดความสบายใจ สร้างความสมดุลระหว่างการ ทำงานกับการพักผ่อน พัฒนาระบบต่าง ๆ ของร่างกายควบคู่ไปกับจิตใจ สิ่งต่าง ๆ ที่เกิดขึ้นนี้ทำให้เกิดความสุขในลักษณะสุขสงบ กิจกรรมนันทนาการที่ก่อให้เกิดอารมณ์สุขสงบนี้ เช่น การนั่งสมาธิ การสร้างมโนภาพ การผ่อนคลายกล้ามเนื้อ การปฏิบัติโยคะ การฟังเพลงแล้วผ่อนคลายตาม เสียงเพลง การศึกษาธรรมะ ปรัชญา มวยจีน ฯลฯ

6. กิจกรรมนันทนาการการละคร (Drama) นันทนาการประเภทการละคร เป็นกิจกรรมการแสดงออกเป็นการระบายอารมณ์หรือกิจกรรมของชีวิตประจำวัน การสร้างความรู้สึกรู้สึก แสดงออกแห่งตน นันทนาการการละครเกิดได้หลายวิธี เช่น เกิดจากการแสดงพิธีการศาสนา การฝัน หรือจินตนาการที่ส่งเสริมพัฒนาการทางด้านอารมณ์สุข สนุกสนาน

การละครในลักษณะการเรียนรู้แบบ ส่งเสริมจินตนาการการเรียนรู้แบบพฤติกรรมของ คนสัตว์หรือธรรมชาติ การละครแบบสร้างสรรค์ ส่งเสริมการแสดงออกเพื่อให้เกิดจินตภาพภาพพจน์ แนวคิดเพื่อปลุกอารมณ์ในแบบต่าง ๆ การละคร เป็นพิธีกรเป็นการแสดงละครที่ถูกกำกับบทบาทลีลา ท่าทาง เพื่อให้ผู้ชมเกิดความพึงพอใจในการใช้ความสามารถของผู้แสดง การท่องบท เลียนแบบและ วินัยของผู้แสดง ละครร้อง ละครรำ ละครชาตรี มโนราห์ โขน หนังตะลุง หุ่นกระบอก นาฏศิลป์ ละครพูด คุณค่าของการละครมีดังนี้

1. เป็นการส่งเสริมการแสดงออกแห่งตน
2. เป็นลักษณะวัฒนธรรม และเอกลักษณ์ของชนชาติ
3. ส่งเสริมการเลียนแบบพฤติกรรมมนุษย์
4. เป็นการพัฒนาอารมณ์สุข
5. ช่วยส่งเสริมความคิดสร้างสรรค์ และจินตนาการ

7. กิจกรรมนันทนาการงานอดิเรก (Hobby) งานอดิเรกจัดเป็นกิจกรรมนันทนาการ ที่ส่งเสริมการพัฒนาคุณค่าชีวิตของมนุษย์ ตั้งแต่วัยเด็ก เยาวชน และผู้สูงอายุ เป็นการส่งเสริมการสร้างประสบการณ์ชีวิต เป็นการบำบัดทางกายและจิตใจ ส่งเสริมโอกาสให้บุคคลเลือกกิจกรรมตาม ความสนใจสมัครใจ และกระทำด้วยความเต็มใจในช่วงเวลาอิสระ เวลาว่าง เพื่อพัฒนาคุณภาพชีวิต ของบุคคลและสังคม ซึ่งสามารถแบ่งประเภทได้ดังนี้

1. งานอดิเรกประเภทแสดงหรือกระทำ เช่น ประดิษฐ์ ต่อเติม วาดภาพ
2. งานอดิเรกประเภทสะสม เช่น สะสมแสตมป์ เหรียญที่ระลึก ของเก่า
3. งานอดิเรกประเภทสร้างสรรค์ เช่น แกะสลัก วาดภาพ ออกแบบ พัฒนาเกม
4. งานอดิเรกประเภทศึกษาเรียนรู้ เช่น เรียนรู้เทคนิคสิ่งต่าง ๆ ศึกษาในศาสตร์ชีวิต

ใหม่

8. กิจกรรมนันทนาการดนตรีและร้องเพลง (Music and Singing) ดนตรีเป็นภาษากลางที่ใช้สื่อสารหรือถ่ายทอดความรู้สึกของมวลมนุษยชาติ เป็นส่วนหนึ่งของชีวิตประจำวัน บุคคล ชุมชน คู่กันเคยกับดนตรี ทั้งในด้านการเรียนรู้การสื่อสาร การแสดงออกแห่งตน การทำทนายการ แสดงความสามารถขั้นสูงสุดที่บุคคลจะพึงกระทำได้ ดนตรีเป็นการระบายอารมณ์เป็นการผ่อนคลาย ความเครียดขณะทำงานหรือเวลาว่างโดยกล่าวสรุป ดนตรีเป็นนันทนาการที่ต้องมีควบคู่กับสังคมเป็นส่วนหนึ่งในชีวิตประจำวัน มีบทบาทต่อบุคคล ชุมชน สังคม และประเทศชาติ ซึ่งสามารถแบ่งประเภทของดนตรี ตามลักษณะการเข้าร่วมได้ดังนี้

1. การร้องเพลง เช่น เพลงไทย สากล เพลงโอเปร่า เพลงคลาสสิก
2. การเล่นดนตรี เช่น เครื่องสาย กีตาร์ เปียโน ไวโอลิน
3. การฟังดนตรี เช่น คอนเสิร์ต ซิมโฟนี เครื่องสาย
4. เพลงประกอบกิจกรรมเข้าจังหวะ เช่น เพลงพื้นเมือง รำวง
5. การสร้างสรรค์ทางดนตรี เช่น การแต่งเพลง เนื้อร้อง ทำนอง

การประดิษฐ์อุปกรณ์ดนตรี

6. กิจกรรมดนตรีแบบผสม เช่น การเต้นรำพื้นเมือง ระบำบัลเลต์ละครเพลง

โอเปร่า เทศกาลดนตรี

9. กิจกรรมนันทนาการกลางแจ้ง/นอกเมือง (Outdoor Recreation) เป็นกิจกรรมหลากหลายที่ส่งเสริมให้บุคคลได้มีโอกาสใกล้ชิดธรรมชาติ สภาพแวดล้อม มลภาวะเป็นพิษ ส่งเสริมให้เกิดการพัฒนาการเจริญเติบโตทางด้านร่างกาย อารมณ์ สังคม และสติปัญญาของบุคคลและสังคม แหล่งนันทนาการประเภทนี้ ได้แก่ สวนสาธารณะ สนามเด็กเล่น ฟาร์ม ค่ายพักแรม สวนหย่อม สวนผักผลไม้ พิพิธภัณฑ์ สวนสัตว์ หรือศูนย์ชุมชนที่นอกเหนือจากสภาพแวดล้อมในบ้านหรือในห้องเรียน กิจกรรมการอยู่ค่ายพักแรมเป็นกิจกรรมนันทนาการกลางแจ้งนอกเมืองที่สำคัญยิ่งอย่างหนึ่งเพราะเป็นการผสมผสานกิจกรรมต่าง ๆ เข้าด้วยกัน เช่น กิจกรรมศิลปหัตถกรรม การต่อสู้เพื่อการอยู่รอด การสร้างวัสดุอุปกรณ์โดยอาศัยธรรมชาติ การได้สัมผัสใกล้ชิดธรรมชาติ กิจกรรมตกปลา ล่าสัตว์ ไร่เขา ศึกษาธรรมชาติ การอนุรักษ์ธรรมชาติ คุณค่าทางสังคม และระบบเสรีประชาธิปไตย

10. กิจกรรมนันทนาการทางสังคม (Social Recreation) ดั้งที่เข้าใจกันทั่วไปมนุษย์เป็นสัตว์สังคมต้องการความรัก ความเข้าใจ ความสัมพันธ์ และการเป็นเจ้าของ ดังนั้น กิจกรรมนันทนาการทางสังคม เป็นกิจกรรมที่ช่วยส่งเสริมโอกาส มนุษย์สัมพันธ์ จึงมีคุณค่าทางสังคมดังนี้

1. ส่งเสริมกิจกรรมการใช้เวลาว่างให้เกิดประโยชน์
2. ส่งเสริมมนุษย์สัมพันธ์ในกลุ่มและชุมชน
3. เป็นการผ่อนคลายความตึงเครียดจากงานและสังคม

4. เป็นการส่งเสริมการเป็นสมาชิกของกลุ่ม
5. สร้างเสริมคุณค่าของสังคมประชาธิปไตย
6. ช่วยพัฒนาคุณภาพของสังคม

11. กิจกรรมนันทนาการในโอกาสเทศกาลพิเศษ (Special Events) เป็นกิจกรรมที่จัดขึ้นในโอกาสเทศกาลพิเศษต้องมีการจัดเตรียมอาคารสถานที่เพื่อเปิดโอกาสให้ชุมชนได้มาร่วมกัน เช่น เทศกาลสงกรานต์ ลอยกระทง คริสต์มาส ตรุษจีน รวมทั้งกิจกรรมวันพิเศษของบุคคลในครอบครัว เช่น วันเกิด วันครบรอบแต่งงาน เป็นต้น ซึ่งคุณค่าของนันทนาการในโอกาสเทศกาลพิเศษมีดังนี้

1. เป็นศูนย์กลางของชุมชน เปิดโอกาสให้ชุมชนได้ทำงานร่วมกันและช่วยเหลือซึ่งกันและกัน

2. เป็นการเปิดโอกาสการทำงาน เป็นการสร้างโปรแกรมนันทนาการ
3. เป็นการใช้สื่อประชาสัมพันธ์ของชุมชนเพื่อก่อให้เกิดทัศนคติที่ดีของชุมชน
4. เปิดโอกาสให้บุคคลได้รู้จักสมาชิกใหม่ สร้างมนุษยสัมพันธ์
5. เป็นการทำงานร่วมกันโดยมีเป้าหมายเดียวกัน

12. กิจกรรมนันทนาการการวรรณกรรม (อ่าน พูด เขียน) (Reading, Speaking and Writing) นันทนาการประเภทวรรณกรรมส่งเสริมให้บุคคลพัฒนาทักษะความรู้และสามารถจัดได้ทุกระดับทั้งวัยและเพศ กิจกรรมก่อให้เกิดความสนุกสนานเพลิดเพลิน การแสดงออกแห่งตนอย่างสร้างสรรค์ก่อให้เกิดการพัฒนาจินตนาการ สามารถเข้าร่วมกิจกรรมแบบประหยัดและเป็นกิจกรรมที่เก๋แก่ของมนุษยชาติ

13. กิจกรรมนันทนาการการบริการอาสาสมัคร (Voluntary Service) กิจกรรมการบริการอาสาสมัครเป็นกิจกรรมที่ส่งเสริมในเรื่องคุณธรรม จริยธรรม การให้ และการรับ การร่วมมือของชุมชนอันจะก่อให้เกิดความพึงพอใจและการพัฒนา จิตใจของบุคคลและสังคมอาสาสมัครเป็นการให้บริการอาสาสมัคร เป็นการพัฒนาชุมชนและประเทศชาติ โดยอาศัยแรงงาน ความร่วมมือของกลุ่มหน่วยงานเอกชน ชุมชน และองค์กรการธุรกิจการค้าที่จะต้องจัดบริการชุมชน โดยแบ่งประเภทกิจกรรมนันทนาการการบริการอาสาสมัครได้ดังนี้

1. การพัฒนาชุมชน ได้แก่ วัดโรงเรียน สถานที่ราชการ โบราณสถาน และโบราณวัตถุ
2. ลูกเสือชาวบ้านพัฒนาชุมชนหรือหมู่บ้าน
3. กีฬาที่จัดโดยสโมสร สมาคมกีฬา หรือสถาบันการศึกษา
4. งานศิลปะ จัดกิจกรรมศิลปะชุมชน การส่งเสริมศิลปะหัตถกรรมพื้นบ้าน
5. นันทนาการนอกเมือง/กลางแจ้ง ช่วยส่งเสริมคุณค่าอาสาสมัคร การให้ การรับ ผู้นำ และผู้ตามที่ดี

14. กิจกรรมนันทนาการพัฒนาสุขภาพและสมรรถภาพ สุขภาพเป็นสิ่งสำคัญสำหรับทุกคน จุดมุ่งหมายของนันทนาการประเภทหนึ่งก็เพื่อพัฒนาสุขภาพร่างกายและสุขภาพจิตใจของคนให้สมบูรณ์ ดังนั้น กิจกรรมนันทนาการอีกกิจกรรมหนึ่งที่มีความสำคัญเพิ่มขึ้นพร้อม ๆ กับความสนใจในสุขภาพของคนในปัจจุบันคือ กิจกรรมนันทนาการประเภทพัฒนาสุขภาพและสมรรถภาพ

ซึ่งกิจกรรมนันทนาการประเภทนี้เป็นกิจกรรมแบบผสมผสาน เป็นเรื่องเกี่ยวกับการจัดการลีลาชีวิต (Life Style Management)

15. กิจกรรมนันทนาการกลุ่มสัมพันธ์และมนุษย์สัมพันธ์

กิจกรรมนันทนาการกลุ่มสัมพันธ์และมนุษย์สัมพันธ์ การทำงานเป็นทีม การประสานงานร่วมมือของกลุ่ม และยังส่งเสริมกระบวนการเรียนรู้พฤติกรรมของกลุ่มของสังคมในวิถีประชาธิปไตยอีกด้วย กิจกรรมกลุ่มสัมพันธ์มีประโยชน์อย่างยิ่งในการเป็นผู้นำและผู้ตาม ให้รู้จักหน้าที่ความรับผิดชอบและบทบาทของตนเองและสังคมที่ดีกระบวนการการกลุ่ม และมนุษย์สัมพันธ์ ได้ให้คุณค่าดังนี้

1. ส่งเสริมบรรยากาศและวิถีชีวิตแบบประชาธิปไตย
2. ช่วยพัฒนาคุณค่าความเป็นมนุษย์
3. ส่งเสริมมนุษย์ของผู้เรียนและกลุ่ม
4. ส่งเสริมการพัฒนากระบวนการเรียนรู้ของผู้เรียนและผู้เรียน
5. ส่งเสริมการเป็นผู้นำและผู้ตามที่ดี
6. ส่งเสริมให้ผู้เรียนเข้าใจในพฤติกรรมของกลุ่ม
7. เป็นเครื่องมือในการควบคุมกลุ่ม หรือ เตรียมความพร้อมของกลุ่ม
8. เป็นการสร้างความมั่นใจแก่ตนเอง
9. ส่งเสริมการทำงานร่วมกัน ความสามัคคี และการทำงานเป็นทีม
10. ส่งเสริมการทำงานอย่างเป็นระบบมีขั้นตอน

ดังนั้น ในงานวิจัยครั้งนี้ได้ทำการจัดกลุ่มกิจกรรมนันทนาการตามบริบทของแหล่งท่องเที่ยวโฮมสเตย์ของชุมชนบ้านบางบัว อำเภอกะชัง จังหวัดตราด ได้ 6 กิจกรรม ดังนี้

1. กิจกรรมนันทนาการท่องเที่ยวทัศนศึกษา ได้แก่ กิจกรรมเดินป่า/ศึกษาธรรมชาติ 2. กิจกรรมนันทนาการพัฒนาจิตใจและความสงบสุข ได้แก่ กิจกรรมไหว้ศาลเจ้าพ่อเกาะชัง 3. กิจกรรมนันทนาการงานอดิเรก ได้แก่ กิจกรรมประกอบอาหารพื้นบ้านร่วมกับเจ้าของโฮมสเตย์ 4. กิจกรรมนันทนาการด้านการดนตรีและร้องเพลง ได้แก่ กิจกรรมดนตรีและร้องเพลง 5. กิจกรรมนันทนาการกลางแจ้ง/นอกเมือง ได้แก่ กิจกรรมดำน้ำดูปะการัง กิจกรรมตกหมึก กิจกรรมตกปลา กิจกรรมพายเรือแคนู 6. กิจกรรมนันทนาการในโอกาสเทศกาลพิเศษ ได้แก่ เทศกาลลอยกระทง เทศกาลคริสต์มาส เทศกาลสงกรานต์ เทศกาลตรุษจีน ซึ่งจะนำไปใช้เป็นการรอบในการศึกษาการจัดกิจกรรมนันทนาการในแหล่งท่องเที่ยวโฮมสเตย์ของชุมชนบ้านบางบัว อำเภอกะชัง จังหวัดตราด

2. ประโยชน์ของนันทนาการ

เทพประสิทธิ์ กุศลวิชัย (2556: 37) ได้กล่าวว่า ประโยชน์ของนันทนาการมีดังต่อไปนี้

1. พัฒนาส่งเสริมคุณภาพชีวิต
2. ใช้เวลาว่างให้เป็นประโยชน์
3. พัฒนาส่งเสริมความคิดและสติปัญญาแก่บุคคล
4. ช่วยให้ได้พักผ่อนอันเป็นสิ่งจำเป็นของบุคคลอย่างหนึ่ง
5. ช่วยให้เกิดความสุขและความพึงพอใจ

6. สร้างเสริมมนุษยสัมพันธ์ระหว่างบุคคล
7. พัฒนาบุคคลในการทำงานร่วมกับผู้อื่น
8. ส่งเสริมให้เป็นผลเมืองดี
9. ช่วยแก้ปัญหาสุขภาพจิต
10. ช่วยลดปัญหาอาชญากรรมและพฤติกรรมเกเรของเด็ก
11. ช่วยบำรุงขวัญและสุขภาพแต่ละกลุ่ม
12. ส่งเสริมและสร้างความรักและความอบอุ่น ความเข้าใจอันดีแก่สมาชิกภายใน

ครอบครัว

13. ช่วยส่งเสริมและสนับสนุนให้มรการสงวนทรัพยากรธรรมชาติ
14. เป็นสื่อกลางความสัมพันธ์ระหว่างชาติ
15. ช่วยถ่ายทอดประเพณีและวัฒนธรรม อารยธรรมของมนุษยชาติ

จากความหมายข้างต้น ผู้วิจัยจึงสรุปได้ว่า ประโยชน์ของกิจกรรมนันทนาการคือ ช่วยให้เกิดการเรียนรู้ในเรื่องของหน้าที่ความรับผิดชอบต่อครอบครัว ชุมชน และรู้จักคุณค่าทางสังคม

แนวคิดและทฤษฎีที่เกี่ยวกับโฮมสเตย์

การท่องเที่ยวแบบโฮมสเตย์ถือได้ว่าเป็นการท่องเที่ยวเชิงนิเวศประเภทหนึ่งโดยการท่องเที่ยวเชิงนิเวศเกิดจากแนวคิดที่สำคัญ 2 แนวคิดมาผนวกกันนั่นก็คือแนวคิดการพัฒนาที่ยั่งยืน (Sustainable Development) และแนวคิดการอนุรักษ์ทรัพยากรธรรมชาติ (Natural Resources Conservation) เป็นกิจกรรมการท่องเที่ยวที่โดยรวมแล้วประกอบด้วยธรรมชาติที่ให้ความพอใจแก่นักท่องเที่ยวและความรับผิดชอบต่อในการอนุรักษ์ธรรมชาติอย่างยั่งยืนการเรียนรู้และการมีส่วนร่วมของชุมชนซึ่งกิจกรรมการท่องเที่ยวแบบโฮมสเตย์เป็นการท่องเที่ยวเชิงนิเวศรูปแบบหนึ่งการท่องเที่ยวแห่งประเทศไทยได้กล่าวถึงการท่องเที่ยวเชิงนิเวศแบบโฮมสเตย์ว่าเป็นการพัฒนาการท่องเที่ยวในชนบทซึ่งจะให้ผลประโยชน์อย่างมากขึ้นในอนาคตการท่องเที่ยวแบบโฮมสเตย์นี้เป็นการท่องเที่ยวแนวใหม่ที่ดำเนินการบนแนวคิดของการท่องเที่ยวเพื่อรักษาระบบนิเวศ นอกเหนือจากลักษณะรูปธรรมด้านอื่น ๆ เช่นการดำเนินาเดินป่าเป็นต้นการท่องเที่ยวโฮมสเตย์นี้สามารถตอบสนองความต้องการใหม่ๆของนักท่องเที่ยวได้อย่างเหมาะสมเป็นรูปแบบการท่องเที่ยวที่เน้นคุณภาพมากกว่าปริมาณให้คุณค่าแก่วัฒนธรรมและระบบนิเวศในชุมชนได้มากกว่าโดยชุมชนจะมีบทบาทเกี่ยวข้องอย่างชัดเจนตั้งแต่การดำเนินการกิจกรรมการควบคุมจำนวนนักท่องเที่ยวเตรียมข้อมูลที่เป็นประโยชน์ต่อนักท่องเที่ยวจนถึงการพัฒนาชุมชนในที่สุดดังนั้นการจัดการจึงเป็นเรื่องที่ค่อนข้างซับซ้อนวิถีชุมชนของคนในท้องถิ่นต่าง ๆ ของประเทศไทยนั้นมีเสน่ห์และเอกลักษณ์เฉพาะตัวด้วยความเรียบง่ายของชีวิตประจำวันกับการประกอบอาชีพดั้งเดิมที่ผูกพันกับธรรมชาติรอบตัวจนผู้คนต่างถิ่นต่างแดนต่างวัฒนธรรมอยากจะเข้ามาสัมผัสวิถีชีวิตความเป็นอยู่กิจกรรมการท่องเที่ยวในรูปแบบที่เรียกว่าโฮมสเตย์นั้นสามารถสนองความต้องการของนักท่องเที่ยวได้เป็นอย่างดีซึ่งกิจกรรมดังกล่าวนับเป็นรูปแบบหนึ่งของการท่องเที่ยวเชิงนิเวศที่พยายามไม่ให้เกิดการท่องเที่ยวส่งผลกระทบต่อสิ่งแวดล้อมและวิถีชีวิตของชุมชนท้องถิ่นจนทำให้แหล่งท่องเที่ยวนั้นเสื่อมโทรม

1. ความหมายของที่พักโฮมสเตย์

ในปัจจุบันการท่องเที่ยวแบบโฮมสเตย์มีให้เลือกหลายรูปแบบทั้งแบบเข้าไปกินอยู่ในบ้านของชาวบ้านในชุมชนเสมือนเป็นสมาชิกคนหนึ่งในครัวเรือนใช้ชีวิตแบบเดียวกับชาวบ้านแทบทุกอย่างรวมทั้งบางแห่งก็มีการประยุกต์เพิ่มความสะดวกสบายในการพักอาศัยขึ้นอีกระดับ แต่ก็ยังคงเอกลักษณ์ของชุมชนไว้อย่างครบถ้วนและมีผู้ให้ความหมายของไว้อย่างหลากหลายได้แก่ ราชกิจจานุเบกษา (2555) ได้ให้ความหมายของไว้ว่าโฮมสเตย์หมายถึงการท่องเที่ยวรูปแบบหนึ่งที่นักท่องเที่ยวจะต้องพักร่วมกับเจ้าของบ้านชายคาเดียวกันโดยมีห้องพักหรือพื้นที่ใช้สอยภายในบ้านเหลือสามารถนำมาดัดแปลงให้นักท่องเที่ยวพักได้ชั่วคราวซึ่งมีจำนวนไม่เกิน 4 ห้อง มีผู้พักรวมกันไม่เกิน 20 คนโดยมีค่าตอบแทนและจัดบริการสิ่งอำนวยความสะดวกตามสมควร อันมีลักษณะเป็นการประกอบกิจการเพื่อหารายได้เสริมซึ่งเป็นไปตามบทนิยามคำว่า “โรงแรม” แห่งพระราชบัญญัติโรงแรม พ.ศ. 2547 และได้ขึ้นทะเบียนกับกรมการท่องเที่ยวตามหลักเกณฑ์ที่กรมการท่องเที่ยวกำหนดการท่องเที่ยวแห่งประเทศไทย (2555) ได้ให้ความหมายของไว้ว่าโฮมสเตย์หมายถึงบ้านพักที่อยู่ในชุมชนชนบทที่มีประชาชนเป็นเจ้าของบ้านและประชาชนหรือสมาชิกในครัวเรือนอาศัยอยู่ประจำและบ้านนั้นเป็นสมาชิกของกลุ่ม/ชมรมหรือสหกรณ์ที่ร่วมจัดกันเป็นโฮมสเตย์ในชุมชน โดยนักท่องเที่ยวสามารถเข้าพักร่วมกับเจ้าของบ้านได้ซึ่งสมาชิกในบ้านมีความยินดีและเต็มใจที่จะรับนักท่องเที่ยวพร้อมทั้งถ่ายทอดประเพณีวัฒนธรรมอันดีงามของท้องถิ่นแก่นักท่องเที่ยวและพานักท่องเที่ยวเที่ยวชมแหล่งท่องเที่ยวและทากิจกรรมต่าง ๆ เช่น เล่นน้ำตกขี่จักรยานนั่งเรือเดินป่าศึกษาธรรมชาติ

ดังนั้นจากความหมายข้างต้นผู้วิจัยสรุปได้ว่าโฮมสเตย์ หมายถึงบ้านพักที่อยู่ในชุมชนที่นักท่องเที่ยวพักร่วมกับเจ้าของบ้านซึ่งสมาชิกในบ้านมีความยินดีและเต็มใจที่จะรับนักท่องเที่ยวและมีการถ่ายทอดความรู้เกี่ยวกับวัฒนธรรมแลกเปลี่ยนความรู้ซึ่งกันและกันและศึกษาวิถีชีวิตความเป็นอยู่ของชุมชนได้อย่างใกล้ชิดรวมถึงประเพณีอันดีงามของท้องถิ่น

งานวิจัยที่เกี่ยวข้อง

งานวิจัยในประเทศ

ฉิรพร แสงพิรุณ; และสุนรตี นิมนต์พันธ์ (2559) ศึกษาเรื่อง การจัดกิจกรรมนันทนาการเพื่อการท่องเที่ยวอย่างยั่งยืนในชุมชนคลองรางจระเข้ อำเภอสวน จังหวัดพระนครศรีอยุธยา วัตถุประสงค์ของการศึกษาคั้งนี้ คือ 1) เพื่อศึกษาความพึงพอใจของนักท่องเที่ยวชาวต่างประเทศต่อกิจกรรมนันทนาการเพื่อการท่องเที่ยว และ 2) เพื่อศึกษาความสัมพันธ์ระหว่างความพึงพอใจของนักท่องเที่ยวชาวต่างประเทศกับระดับระดับการท่องเที่ยวอย่างยั่งยืนในชุมชนคลองจระเข้ อำเภอสวน จังหวัดพระนครศรีอยุธยา เป็นการวิจัยเชิงปริมาณ ใช้แบบสอบถามด้านความพึงพอใจกับนักท่องเที่ยวชาวต่างประเทศ สำหรับสถิติที่ใช้ คือ ร้อยละ ค่าเฉลี่ย ค่าเบี่ยงเบน มาตรฐาน และการวิเคราะห์เชิงถดถอยอย่างง่าย

ผลการวิจัยพบว่านักท่องเที่ยวชาวต่างประเทศมีความพึงพอใจต่อการจัดกิจกรรมนันทนาการเพื่อการท่องเที่ยวในชุมชนคลองรางจระเข้อยู่ในระดับมาก ผลการทดสอบสมมติฐาน

พบว่า ความพึงพอใจของนักท่องเที่ยวต่างประเทศต่อกิจกรรม นันทนาการเพื่อการท่องเที่ยว มีความสัมพันธ์กับการพัฒนาการท่องเที่ยวอย่างยั่งยืน

ฉัตรพร แสงพิรุณและ สุมนรติ นิมนต์พันธ์ (2558) ศึกษาเรื่อง ความพึงพอใจของนักท่องเที่ยวชาวไทยต่อการจัดบริการบ้านพักแบบโฮมสเตย์ในอำเภอเสนา จังหวัดพระนครศรีอยุธยา วัตถุประสงค์ของการศึกษาค้นคว้าครั้งนี้ คือ 1) เพื่อศึกษาพฤติกรรมการเดินทางมาพักโฮมสเตย์ของนักท่องเที่ยวชาวไทยในอำเภอเสนา จังหวัดพระนครศรีอยุธยา และ 2) เพื่อศึกษาความพึงพอใจของนักท่องเที่ยวชาวไทยต่อการจัดบริการบ้านพักแบบโฮมสเตย์ในอำเภอเสนา จังหวัดพระนครศรีอยุธยา เป็นการวิจัยเชิงปริมาณ ใช้แบบสอบถามด้านพฤติกรรม และความพึงพอใจของนักท่องเที่ยวไทย สำหรับสถิติที่ใช้ คือ ค่าร้อยละ ค่าเฉลี่ยและค่าเบี่ยงเบนมาตรฐาน

ผลการวิจัยพบว่า นักท่องเที่ยวชาวไทยส่วนใหญ่มีพฤติกรรมการมาพักโฮมสเตย์ คือ จองบ้านพักโฮมสเตย์ทางโทรศัพท์ (ร้อยละ 56.80) เดินทางมาพักโฮมสเตย์โดยรถยนต์ส่วนบุคคล (ร้อยละ 91.40) มาพักโฮมสเตย์กับเพื่อน (ร้อยละ 59.70) มีความประทับใจบรรยากาศธรรมชาติริมน้ำมากที่สุด (ร้อยละ 75.50) จะกลับมาเที่ยวที่นี่เมื่อมีโอกาส ไม่เคยมาเที่ยวที่นี่เลย และต้องการแนะนำให้เพื่อนมาเที่ยวที่นี่ (ร้อยละ 98.60) มีความพึงพอใจต่อการจัดบริการบ้านพักแบบโฮมสเตย์ซึ่งประกอบด้วย 5 ด้าน คือ ด้านจัดเตรียมที่พัก ด้านการจัดการอาหารและเครื่องดื่ม ด้านการจัดการความปลอดภัย ด้านการจัดระบบการจองที่พัก และด้านการต้อนรับและการลงทะเบียนเข้าพัก อยู่ในระดับมาก คือ มีค่าเฉลี่ย (\bar{X}) เท่ากับ 4.10 และค่าเบี่ยงเบนมาตรฐาน SD เท่ากับ 0.74

ศรุตดา ศรีสว่างและนฤมลตันธสุเรศรัษฎ์ (2558) ศึกษาเรื่อง แนวทางการมีส่วนร่วมของชุมชนในการจัดกิจกรรมนันทนาการสำหรับผู้สูงอายุตำบลหลักหก อำเภอเมืองปทุมธานี จังหวัดปทุมธานีการวิจัยครั้งนี้มีวัตถุประสงค์เพื่อ 1) ศึกษาสภาพการมีส่วนร่วมของชุมชนในการจัดกิจกรรมนันทนาการสำหรับผู้สูงอายุ ตำบลหลักหก อำเภอเมืองปทุมธานี จังหวัดปทุมธานี 2) ศึกษาปัญหาการมีส่วนร่วมของชุมชนในการจัดกิจกรรมนันทนาการสำหรับผู้สูงอายุ 3) ศึกษาความต้องการมีส่วนร่วมของชุมชนในการจัดกิจกรรมนันทนาการสำหรับผู้สูงอายุ และ 4) เสนอแนวทางการมีส่วนร่วมของชุมชนในการจัดกิจกรรมนันทนาการสำหรับผู้สูงอายุ ตำบลหลักหก อำเภอเมืองปทุมธานี จังหวัดปทุมธานีงานวิจัยนี้ใช้ระเบียบวิธีวิจัยทั้งเชิงปริมาณและเชิงคุณภาพ ในการศึกษาเชิงปริมาณ กลุ่มตัวอย่างได้แก่ ผู้สูงอายุ ในหมู่ 2 ตำบลหลักหก อำเภอเมืองปทุมธานี จังหวัดปทุมธานี ซึ่งได้มาโดยการสุ่มแบบกลุ่มจำนวน 246 คน เครื่องมือที่ใช้เป็นแบบสอบถาม แบบเลือกตอบ แบบมาตราประมาณค่าและคำถามปลายเปิดสถิติที่ใช้ได้แก่ ร้อยละ ค่าเฉลี่ย ส่วนเบี่ยงเบนมาตรฐาน และการวิเคราะห์เนื้อหา ในการศึกษาเชิงคุณภาพผู้ให้ข้อมูล ประกอบด้วย ผู้สูงอายุ และเจ้าหน้าที่ที่เกี่ยวข้อง รวมทั้งสิ้น 8 คน เครื่องมือที่ใช้ได้แก่ ประเด็นสนทนากลุ่ม การวิเคราะห์ข้อมูลได้แก่ การวิเคราะห์เนื้อหา

ผลการวิจัยพบว่า 1) สภาพการมีส่วนร่วมของชุมชนด้านการวางแผนจัดกิจกรรม ด้านการดำเนินการจัดกิจกรรม ด้านการได้รับประโยชน์ และด้านการประเมินผลอยู่ในระดับน้อยในทุก ๆ ด้าน 2) ปัญหาการมีส่วนร่วมเกิดจากปัญหาด้านสุขภาพ ปัญหาด้านการจัดสรรเวลา ปัญหาด้านเศรษฐกิจ นอกจากนี้ผู้สูงอายุยังไม่ตระหนักถึงบทบาท หน้าที่ของตนในการเข้ามามีส่วนร่วม 3) ความต้องการในการมีส่วนร่วมอยู่ในระดับน้อยในทุก ๆ ด้าน และ 4) แนวทางการมีส่วนร่วมของชุมชน ประกอบด้วย

ด้วย 4.1) ด้านการมีส่วนร่วมในการวางแผน ได้แก่ การให้ความรู้แก่ชุมชนในเรื่องบทบาทหน้าที่ของชุมชนในการมีส่วนร่วม จัดเวทีที่ผู้สูงอายุสามารถแสดงความคิดเห็น แลกเปลี่ยนความรู้ ประสบการณ์และความต้องการ 4.2) ด้านการมีส่วนร่วมในการดำเนินกิจกรรม ได้แก่ การให้ความรู้แก่ชุมชนในเรื่องขั้นตอนการจัดกิจกรรม ให้ชุมชนเป็นตัวขับเคลื่อนในการกระจายหน้าที่และความรับผิดชอบไปยังผู้สูงอายุตามความสามารถ และความสนใจ 4.3) ด้านการมีส่วนร่วมในการได้รับประโยชน์ ได้แก่ การให้ความรู้แก่ชุมชนถึงประโยชน์ที่ชุมชนได้รับจากการมีส่วนร่วม จัดประชุมเพื่อรายงานงบประมาณ ค่าใช้จ่ายในการจัดกิจกรรม และ 4.4) ด้านการมีส่วนร่วมในการประเมินผล ได้แก่ การให้ความรู้แก่ชุมชนเรื่องการประเมินผล และเปิดโอกาสให้ชุมชนมีส่วนร่วมในการประเมินผลและการเก็บรวบรวมเอกสารการประเมินผล

ภาวิณี หาญณรงค์. (2557) ศึกษาเรื่อง การศึกษาคุณภาพโฮมสเตย์กระซังแพ เพื่อการท่องเที่ยว กรณีศึกษา โฮมสเตย์กระซังแพ ตำบลเพ อำเภอเมือง จังหวัดระยอง การวิจัยครั้งนี้มีวัตถุประสงค์เพื่อ 1) เพื่อศึกษาแนวทางการจัดการธุรกิจที่พักแบบโฮมสเตย์ สำหรับแหล่งท่องเที่ยวชายทะเล ควบคู่กับการทำประมงเพาะเลี้ยงสัตว์น้ำ ในตำบลเพ อำเภอเมือง จังหวัดระยอง และ 2) เพื่อศึกษาคุณภาพของโฮมสเตย์กระซังแพในตำบลเพ จังหวัดระยอง โดยมีสมมติฐาน คือ 1) ธุรกิจโฮมสเตย์กระซังแพ ตำบลเพ อำเภอเมือง จังหวัดระยอง ทำให้ชาวประมงในพื้นที่มีรายได้เพิ่มขึ้น นอกเหนือจากการทำอาชีพเดิม 2) ธุรกิจโฮมสเตย์กระซังแพ ตำบลเพ อำเภอเมือง จังหวัดระยอง เป็นโฮมสเตย์ที่มีคุณภาพ มีการจัดการที่ได้มาตรฐานตรงตามดัชนีชี้วัดมาตรฐานโฮมสเตย์ไทย

วิธีการวิจัยนี้เป็นการศึกษาเชิงคุณภาพและการวิจัยเชิงปริมาณ ประชากรที่ใช้ในการวิจัยเชิงคุณภาพ คือ เจ้าของธุรกิจโฮมสเตย์ ที่ประกอบธุรกิจโฮมสเตย์แบบกระซังแพใน ตำบลเพ อำเภอเมือง จังหวัดระยองโดยใช้แบบสัมภาษณ์เพื่อเก็บข้อมูลการจัดการโฮมสเตย์กระซังแพ การประกอบอาชีพและการสร้างรายได้จากเจ้าของธุรกิจโฮมสเตย์ จำนวน 4 ชุด สำหรับการวิจัยเชิงปริมาณ ประชากรที่ใช้คือนักท่องเที่ยวชาวไทยที่มาท่องเที่ยวโฮมสเตย์กระซังแพ ใน ตำบลเพ อำเภอเมือง จังหวัดระยอง โดยใช้แบบสอบถามเพื่อเก็บข้อมูลการบริการ กิจกรรมการท่องเที่ยว และข้อมูลระดับมาตรฐานของโฮมสเตย์จากนักท่องเที่ยว จำนวน 100 ชุด สถิติที่ใช้ในการวิเคราะห์ข้อมูล ได้แก่ ค่าร้อยละ ค่าเฉลี่ย และส่วนเบี่ยงเบนมาตรฐาน

ผลการวิจัยพบว่า การเริ่มต้นทำธุรกิจโฮมสเตย์แบบกระซังแพนั้น เจ้าของหรือชาวประมงไม่จำเป็นต้องได้รับการศึกษาโดยตรงในด้านการท่องเที่ยวหรือด้านพักรวม ไม่จำเป็นต้องสร้างที่พักสำหรับนักท่องเที่ยวแต่แรก สามารถให้นักท่องเที่ยวพักร่วมกับเจ้าของบ้านก่อนได้ แล้วจึงค่อย ๆ สร้างที่พักแยกออกมาสำหรับนักท่องเที่ยวในภายหลังได้ ต้นทุนส่วนใหญ่อยู่ที่การสร้างที่พัก ค่าไม้ในการก่อสร้างมีราคาสูงมาก และอุปกรณ์ที่ใช้เป็นทุนลายนํ้าก็ต้องใช้จำนวนมาก ซึ่งการขนย้ายอุปกรณ์ต่าง ๆ มาไว้ในทะเลนั้นมีราคาแพงมาก รวมไปถึงค่าแรงในการก่อสร้างที่เมื่อสร้างในทะเลแล้วค่าแรงจะแพงกว่าบนบกหลายเท่าตัว ค่าใช้จ่ายที่สำคัญมาก ๆ ในการทำโฮมสเตย์กระซังแพนั้น อยู่ที่ค่าใช้จ่ายเกี่ยวกับไฟฟ้า และน้ำจืดในการอุปโภค การจะทำธุรกิจโฮมสเตย์กระซังแพ ชาวประมงจะต้องสร้างความเป็นมิตร เป็นกันเองกับนักท่องเที่ยว เปิดโอกาสให้นักท่องเที่ยวได้เข้าร่วมและเรียนรู้กับกิจกรรมต่าง ๆ ในวิถีของชาวประมง มีกิจกรรมนันทนาการไว้บริการนักท่องเที่ยว ส่วนด้านคุณภาพของโฮมสเตย์กระซังแพในตำบลเพ อำเภอเมือง จังหวัดระยอง ผลการวิจัยพบว่าโฮมสเตย์

กระชังแพ B มีระดับคะแนนมากที่สุด รองลงมาคือ โหสมสตร์กระชังแพ D โหสมสตร์กระชังแพ C และโหสมสตร์กระชังแพ A ตามลำดับ ซึ่งคะแนนของแต่ละโหสมสตร์นั้นมีความใกล้เคียงกันมาก จุดเด่นของโหสมสตร์กระชังแพจะอยู่ในแง่ของการมีเอกลักษณ์ลักษณะของวัฒนธรรม มีวิถีดั้งเดิมของท้องถิ่นที่ชัดเจนมาก เจ้าของบ้านมีอภิสัยไมตรีที่ดี ด้วยความเป็นที่ปรึกษาของชาวบ้านชาวประมง จึงดูแลนักท่องเที่ยวเหมือนเป็นญาติเป็นคนรู้จักให้ความเป็นกันเอง สร้างความคุ้นเคยกันนักท่องเที่ยว อีกทั้งตั้งอยู่ในบริเวณที่มีสภาพแวดล้อมที่ได้ยู่ท่ามกลางบรรยากาศของทะเล มีอาหารทะเล ที่สดมาก ๆ จากกระชังแพ ทำให้โหสมสตร์แต่ละแห่งได้คะแนนการประเมินในส่วนเหล่านี้ค่อนข้างสูงมาก เห็นได้จากเกณฑ์ที่มีคะแนนสูงจัดว่าอยู่ในอันดับต้นๆของทุกโหสมสตร์ ได้แก่ ด้านวัฒนธรรม ด้านอภิสัยไมตรีของเจ้าของบ้านและสมาชิกในครัวเรือน ด้านสิ่งแวดล้อม ด้านอาหาร และด้านทรัพยากรและสิ่งแวดล้อม

ในการทำวิจัยครั้งนี้ผู้วิจัยได้ให้ข้อเสนอแนะสำหรับผู้ประกอบการโหสมสตร์ไว้ ดังนี้

1) ผู้ประกอบการจำเป็นต้องเร่งปรับปรุงด้านการดูแลความปลอดภัยทั้งทางทรัพย์สินและร่างกายของนักท่องเที่ยว 2) ผู้ประกอบการโหสมสตร์ควรจัดให้มีการลงทะเบียนผู้เข้าพักสำหรับนักท่องเที่ยวก่อนการเข้าพัก 3) ผู้ประกอบการโหสมสตร์ควรจัดให้มีการทำกิจกรรมที่ช่วยในการอนุรักษ์ หรือ ฟื้นฟูแหล่งท่องเที่ยว และข้อเสนอแนะในการศึกษาครั้งต่อไป คือ 1) ควรศึกษาความต่อเนื่องของโหสมสตร์กระชังแพ ตำบลเพ อำเภอเมือง จังหวัดระยอง ที่จะมีต่อไปในอนาคต โดยการบริหารจัดการของครุรุ่นต่อไป ว่าในอนาคตโหสมสตร์กระชังแพ ยังจะมีการทำประมงเพาะเลี้ยงสัตว์น้ำควบคู่ไปกับการทำธุรกิจที่พักแรม อยู่หรือไม่ ซึ่งหากโหสมสตร์กระชังแพยังมีรูปแบบการจัดการที่เหมือนเดิมอยู่ก็จะแสดงให้เห็นถึงความยั่งยืน หรือหากในอนาคตโหสมสตร์กระชังแพกลายเป็นเพียงที่พักแรมกลางทะเลที่มีการเลี้ยงปลาไว้เพียงเพื่อให้นักท่องเที่ยวชม ไม่ได้มีกิจกรรมและวิถีชีวิตของชาวประมงหลงเหลืออยู่ ก็ควรจะศึกษาว่าอะไรเป็นปัจจัยทำให้โหสมสตร์กระชังแพกลายเป็นเพียงที่พักแรมกลางทะเลที่มีการเลี้ยงปลาไว้เพียงเพื่อให้นักท่องเที่ยวชม ไม่ได้มีกิจกรรมและวิถีชีวิตของชาวประมงหลงเหลืออยู่ ก็ควรศึกษาว่าอะไรเป็นปัจจัยทำให้โหสมสตร์กระชังแพกลายเป็นเช่นนั้นได้ 2) ควรศึกษาเกี่ยวกับความเป็นไปได้ในการส่งเสริมโหสมสตร์แบบกระชังแพ ให้เป็นแหล่งท่องเที่ยวเชิงนิเวศ และ 3) ควรศึกษาเกี่ยวกับความเป็นไปได้ในการประกอบธุรกิจโหสมสตร์แบบกระชังแพ ในแหล่งน้ำจืดว่าจะสามารถดึงดูดนักท่องเที่ยวได้หรือไม่หากไม่ได้ยู่ในบรรยากาศของทะเล

จิตรภรณ์ เกรวดีตรและ ธง คำเกิด (2560). ศึกษาเรื่อง การสร้างรูปแบบกิจกรรมนันทนาการเพื่อการท่องเที่ยวแบบหมู่คณะของนักท่องเที่ยวชาวไทย งานวิจัยเรื่อง การสร้างรูปแบบกิจกรรมนันทนาการเพื่อการท่องเที่ยวแบบหมู่คณะของนักท่องเที่ยวชาวไทยเป็นงานวิจัยแบบผสม (Mixed Method) โดยมีวัตถุประสงค์ในการศึกษาวิจัยครั้งนี้ คือ 1) เพื่อศึกษาความต้องการการจัดกิจกรรมนันทนาการของนักท่องเที่ยวชาวไทย 2) เพื่อเปรียบเทียบความต้องการการจัดกิจกรรมนันทนาการของนักท่องเที่ยวตามตัวแปรเพศ และ 3) เพื่อสร้างรูปแบบการจัดการกิจกรรมนันทนาการเพื่อการท่องเที่ยวแบบหมู่คณะของนักท่องเที่ยวชาวไทย ผู้วิจัยได้กำหนดกลุ่มตัวอย่างที่ใช้ในการวิจัยครั้งนี้ เป็น 2 กลุ่ม คือ 1) วิจัยเชิงปริมาณคือ นักท่องเที่ยวชาวไทยที่เดินทางมาท่องเที่ยวในจังหวัดพระนครศรีอยุธยาที่บริษัทนำเที่ยว จำนวน 400 คนเครื่องมือที่ใช้ในการวิจัยคือ แบบสอบถามวิธีการทางสถิติและการวิเคราะห์นำเสนอข้อมูลสถิติเชิงพรรณนา และข้อมูลสถิติเชิงอนุมาน

ด้วยการวิเคราะห์แบบเชิงพหุ และการเปรียบเทียบค่าเฉลี่ย 2. วิจัยเชิงคุณภาพ คือ มัคคุเทศก์จำนวน 3 คน เครื่องมือที่ใช้ในการวิจัย คือ แบบสัมภาษณ์วิธีวิเคราะห์ข้อมูลเชิงเนื้อหา ผลการศึกษาพบว่านักท่องเที่ยวมีความต้องการพบว่านักท่องเที่ยวชาวไทยมีความต้องการการจัดกิจกรรมท่องเที่ยวโดยรวมอยู่ในระดับมาก โดยมีค่าเฉลี่ยเรียงลำดับจากมากไปน้อยดังนี้ ความต้องการความสำเร็จ ($\bar{X}=4.14$) ความต้องการทางกายภาพ ($\bar{X}=4.13$) ความต้องการได้รับความยกย่องนับถือ ($\bar{X}=4.11$) และความต้องการทางความปลอดภัยและความต้องการความรัก ($\bar{X}=4.06$) ตามลำดับ และผลการวิเคราะห์ข้อมูลจากนักท่องเที่ยว จำแนกตามเพศ พบว่า ในภาพรวมระดับความต้องการการจัดกิจกรรมนันทนาการเพื่อการท่องเที่ยว ของนักท่องเที่ยวระหว่างเพศชาย และเพศหญิงไม่มีความแตกต่างกันอย่างมีนัยสำคัญทางสถิติ 0.05 รูปแบบกิจกรรมนันทนาการเพื่อการท่องเที่ยวแบบหมู่คณะของนักท่องเที่ยวชาวไทย ผู้วิจัยได้เสนอรูปแบบกิจกรรม ไว้ 2 รูปแบบ คือ กิจกรรมนันทนาการระหว่างการเดินทางท่องเที่ยวซึ่งรูปแบบนี้จะกระทำบนรถบัส และ กิจกรรมนันทนาการระหว่างการเดินทางท่องเที่ยวซึ่งรูปแบบนี้จะกระทำในสถานที่ท่องเที่ยวจริง ในการจัดรูปแบบกิจกรรมนันทนาการเพื่อการท่องเที่ยวแบบหมู่คณะของนักท่องเที่ยวชาวไทย จะต้องคำนึงถึงความปลอดภัยของนักท่องเที่ยวที่เข้าร่วมกิจกรรมเป็นสิ่งสำคัญและกิจกรรมนั้นจะเสริมสร้างความสนุกสนานและความประทับใจให้กับนักท่องเที่ยวที่ร่วมเดินทางมาท่องเที่ยว

งานวิจัยต่างประเทศ

Chaudhuri and Dutta (2010) ได้เขียนบทความเรื่อง การส่งเสริมและการอนุรักษ์มรดกทางวัฒนธรรมโดยหาหน่วยงานในพื้นที่ชนบทมีส่วนร่วม กรณีศึกษาประเทศอินเดียว่าการท่องเที่ยวเชิงมรดกทางวัฒนธรรม (Cultural Heritage Tourism) พบว่าการส่งเสริมมรดกทางวัฒนธรรมในปูลิยาสร้างโอกาสให้กับศิลปินพื้นเมืองในวงกว้าง และเป็นการเพิ่มรายได้ให้กับชุมชนท้องถิ่น ถึงแม้ว่าการบริหารและส่งเสริมเทศกาลพื้นบ้านที่จะทำขึ้นเพื่อดึงดูดผู้ชม แต่ยังไม่มีการสืบทอดเพื่อเป็นมรดกทางวัฒนธรรมอันล้ำค่า และนำไปสู่การเปิดรับนำไปสู่ความต้องการต่าง ๆ 2 โครงการนี้ได้ นำไปสู่การเกิดศิลปะพื้นบ้านที่เป็นเอกลักษณ์และอุตสาหกรรมสร้างสรรค์วัฒนธรรมซึ่งจะเป็นประโยชน์ต่อคนยากไร้ รวมถึงท้องถิ่นชนบทและชุมชนของชนเผ่าต่าง ๆ และการเข้าถึงความเข้มแข็งทางวัฒนธรรมชาติพันธุ์คนรุ่นใหม่หันมาให้ความสำคัญกับมรดกทางวัฒนธรรมและประเพณีของพวกเขา และยังให้ความสำคัญแก่ความคิดสร้างสรรค์และวัฒนธรรมท้องถิ่น นอกจากนี้ก่อให้เกิดความเข้มแข็งและนำมาซึ่ง ความตระหนักในวัฒนธรรมคืนมา 2 การท่องเที่ยว มรดกทางวัฒนธรรมสามารถ ส่งเสริมความต่อเนื่องของการแสดงออกทางศิลปะแบบดั้งเดิมและเผยแพร่ไปยังภายในและภายนอก ชุมชนได้ในระยะยาว

(Ibimilua, A, F. : 2009) ศึกษาเรื่อง การมีส่วนร่วมในการท่องเที่ยวแหล่งท่องเที่ยว อธิพิลและแนวโน้มนที่สำคัยในรัฐ Ekiti ในจีเรีย หัวใจของงานวิจัยนี้เกี่ยวข้องกับระดับของการมีส่วนร่วมในกิจกรรมการท่องเที่ยว Ekiti ในจีเรีย วัตถุประสงค์ของการศึกษาเพื่อประเมินศักยภาพของการท่องเที่ยวรัฐวิสา – ล่าสุด – 3 ระดับในพระบรมราชูปถัมภ์และมีอิทธิพลในการเลือกแหล่งท่องเที่ยวตลอดจนข้อจำกัดในการพัฒนาการท่องเที่ยว โดยใช้การวิจัยภาคสนาม การสังเกต การสนทนากลุ่มและการสัมภาษณ์ เครื่องมือที่ใช้ในการวิจัย คือ แบบสอบถามการบริหารด้วยความช่วยเหลือของวิธีการสุ่มแบบแบ่งกลุ่ม

ผลการวิจัยพบว่า ศักยภาพของธรรมชาติและที่มนุษย์สร้างขึ้นเพื่อการนันทนาการและการท่องเที่ยวในรัฐมีหลายต่าง ๆ แม้ว่า ระดับของการท่องเที่ยวการพัฒนาต่ำมากและดังนั้นจึงเป็นระดับของการมีส่วนร่วมในการท่องเที่ยวภายในประเทศเป็นอย่างเท่าเทียมกันมากนักน้อย ทั้งนี้ งานวิจัยแนะนำว่า ทุกฝ่ายที่เกี่ยวข้องในอุตสาหกรรมการท่องเที่ยวควรกำหนดและใช้แผนแม่บทการพัฒนาและนโยบายเพื่อการท่องเที่ยวอย่างยั่งยืน ในรัฐ ในบันทึกนี้ รายงานจะไม่ต้องสงสัยเป็นดอกเบี้ยและค่านักวิจัย, นักท่องเที่ยว, ผู้ประเมิน, รัฐบาล และผู้วางแผนใหม่ริเริ่มเพื่อพัฒนานันทนาการและการท่องเที่ยว

มหาวิทยาลัยการจัดการศึกษาแห่งชาติ

บทที่ 3

วิธีดำเนินการวิจัย

การวิจัยเรื่อง “แนวทางการจัดกิจกรรมนันทนาการในแหล่งท่องเที่ยวโฮมสเตย์ของชุมชนบ้านบางบัว เกาะช้าง จังหวัดตราด” ผู้วิจัยได้ดำเนินการตามขั้นตอนดังนี้

1. ประชากรและกลุ่มตัวอย่าง
2. เครื่องมือที่ใช้ในการวิจัย
3. การเก็บรวบรวมข้อมูล
4. การวิเคราะห์ข้อมูล

ประชากรและกลุ่มตัวอย่าง

ประชากร

นักท่องเที่ยวชาวไทยที่มาท่องเที่ยวแบบโฮมสเตย์ของชุมชนบ้านบางบัว ตำบลเกาะช้างใต้ อำเภอเกาะช้าง จังหวัดตราด จำนวน 10,000 คน (ข้อมูลจากสถิติการท่องเที่ยวแบบโฮมสเตย์ ชุมชนบ้านบางบัว, 2558) และกลุ่มผู้ให้ข้อมูลหลัก จำนวน 7 คน

กลุ่มตัวอย่าง

กลุ่มตัวอย่าง ได้แก่ นักท่องเที่ยวชาวไทยที่มาท่องเที่ยวในแหล่งท่องเที่ยวโฮมสเตย์ของชุมชนบ้านบางบัว ตำบลเกาะช้างใต้ อำเภอเกาะช้าง จังหวัดตราด ใช้วิธีการกำหนดขนาดของกลุ่มตัวอย่างโดยใช้ตารางสำเร็จรูปของ เครซี และมอร์แกน (R.V. Krejcie and D.W. Morgan) จากประชากรจำนวน 10,000 คน ได้กลุ่มตัวอย่าง 370 คน ที่ระดับความเชื่อมั่น 95% ใช้วิธีสุ่มกลุ่มตัวอย่างแบบสะดวก (Convenience Sampling)

กลุ่มผู้ให้ข้อมูลหลัก

กลุ่มผู้ให้ข้อมูลในการเก็บข้อมูลเชิงคุณภาพ ใช้วิธีการกำหนดกลุ่มตัวอย่างแบบไม่เป็นไปตามทางสถิติ (Non probability sample) จำนวน 7 คน ประกอบด้วย ผู้นำชุมชน เจ้าหน้าที่ในสวนภาครัฐ ผู้ประกอบการ โดยมีเกณฑ์ในการเลือก ใช้วิธีสุ่มกลุ่มตัวอย่างแบบเจาะจง (Purposive sampling) คือ

1. ผู้นำชุมชน จำนวน 2 คน ได้แก่ อบต. เกาะช้างใต้และผู้ใหญ่บ้านชุมชนบ้านบางบัว อำเภอเกาะช้าง จังหวัดตราด
2. ผู้ประกอบการ จำนวน 5 คน ได้แก่ ผู้ประกอบการโฮมสเตย์ในชุมชนบ้านบางบัว อำเภอเกาะช้าง จังหวัดตราด

เครื่องมือที่ใช้ในการวิจัย

การวิจัย เรื่อง แนวทางการจัดกิจกรรมนันทนาการในแหล่งท่องเที่ยวโฮมสเตย์ของชุมชนบ้านบางบัว เกาะช้าง จังหวัดตราด ครั้งนี้ ผู้วิจัยได้ใช้เครื่องมือ 3 ชุด คือ

1. แบบสำรวจ (Survey) เป็นแบบสำรวจกิจกรรมนันทนาการในท่องเที่ยวโฮมสเตย์ของชุมชนบ้านบางบัว เกาะช้าง จังหวัดตราด

2. แบบสอบถาม (Questionnaire) ที่ผู้วิจัยสร้างขึ้นสำหรับสอบถามความพึงพอใจของนักท่องเที่ยวต่อกิจกรรมนันทนาการในแหล่งท่องเที่ยวโฮมสเตย์ของชุมชนบ้านบางบัว เกาะช้าง จังหวัดตราด ซึ่งแบ่งออกเป็น 3 ขั้นตอน รายละเอียดดังนี้

ตอนที่ 1 แบบสอบถามเกี่ยวกับสภาพของผู้ตอบแบบสอบถาม มีลักษณะเป็นแบบตรวจสอบรายการ (Check List)

ตอนที่ 2 แบบสอบถามเกี่ยวกับความคิดเห็นของนักท่องเที่ยวต่อการท่องเที่ยวแบบโฮมสเตย์ของชุมชนบ้านบางบัว เกาะช้าง จังหวัดตราด มีลักษณะแบบสอบถามชนิดมาตราส่วนประมาณค่า (Rating Scale) 5 อันดับ คือ

5	หมายถึง	นักท่องเที่ยวความคิดเห็นมากที่สุด
4	หมายถึง	นักท่องเที่ยวความคิดเห็นมาก
3	หมายถึง	นักท่องเที่ยวความคิดเห็นปานกลาง
2	หมายถึง	นักท่องเที่ยวความคิดเห็นน้อย
1	หมายถึง	นักท่องเที่ยวความคิดเห็นน้อยที่สุด

การแปลผลการวิเคราะห์ข้อมูล โดยใช้เกณฑ์การตัดสินผลการวิเคราะห์จากค่าเฉลี่ยตามเกณฑ์จุดกึ่งกลาง (Midpoint) ของช่วงระดับคะแนน (Class interval) มีการแปลผลดังนี้ (ประกอบกรณีสูตร: $2542: 108$)

ค่าเฉลี่ย	4.50-5.00	หมายถึง	นักท่องเที่ยวความคิดเห็นมากที่สุด
ค่าเฉลี่ย	3.50-4.49	หมายถึง	นักท่องเที่ยวความคิดเห็นมาก
ค่าเฉลี่ย	2.50-3.49	หมายถึง	นักท่องเที่ยวความคิดเห็นปานกลาง
ค่าเฉลี่ย	1.50-2.49	หมายถึง	นักท่องเที่ยวความคิดเห็นน้อย
ค่าเฉลี่ย	1.00-1.49	หมายถึง	นักท่องเที่ยวความคิดเห็นน้อยที่สุด

ตอนที่ 3 ข้อเสนอแนะเกี่ยวกับกิจกรรมนันทนาการในแหล่งท่องเที่ยวโฮมสเตย์ของชุมชนบ้านบางบัว เกาะช้าง จังหวัดตราด มีลักษณะเป็นแบบปลายเปิด (open-ended form)

3. แบบสัมภาษณ์แบบกึ่งโครงสร้าง (Semi-structured or guided interviews) กับกลุ่มผู้ให้ข้อมูลหลัก

ขั้นตอนในการสร้างเครื่องมือ

1. แบบสำรวจเชิงคุณภาพ มีขั้นตอนการดำเนินงานดังนี้

- 1.1 ศึกษาแนวคิด ทฤษฎี และงานวิจัยที่เกี่ยวข้องที่เกี่ยวกับแนวทางการจัดกิจกรรมนันทนาการในแหล่งท่องเที่ยวโฮมสเตย์ของชุมชนบ้านบางบัว เกาะช้าง จังหวัดตราด
- 1.2 หาคคุณภาพเครื่องมือโดยหาความเที่ยงตรงเชิงเนื้อหา (Content Validity) โดยนำแบบสำรวจกิจกรรมนันทนาการในแหล่งท่องเที่ยวโฮมสเตย์ของชุมชนบ้านบางบัว เกาะช้าง จังหวัดตราด เมื่อได้ให้อาจารย์ที่ปรึกษาควบคุมปริญญาบัณฑิตตรวจสอบและนำมาปรับปรุงแก้ไข
- 1.3 นำแบบสำรวจที่แก้ไขปรับปรุงแล้วนำไปใช้
- 1.4 นำแบบสำรวจฉบับสมบูรณ์นำไปใช้กับกลุ่มตัวอย่าง

2. แบบสอบถามเชิงปริมาณ มีขั้นตอนการดำเนินงาน ดังนี้

2.1 ศึกษาจากเอกสาร แนวคิด ทฤษฎี ตำรางานวิจัยและเอกสารที่เกี่ยวข้องทางด้านกิจกรรมนันทนาการในแหล่งท่องเที่ยวโฮมสเตย์

2.2 รวบรวมข้อมูลหาแนวทางการสร้างเครื่องมือเพื่อหารูปแบบในการสร้างเครื่องมือ

2.3 สรุปขอบเขตในการศึกษาค้นคว้าวิจัยตามกรอบแนวคิดและวัตถุประสงค์การวิจัย

2.4 นำขอบเขตต่าง ๆ มาสร้างข้อคำถามของแบบสอบถาม

วิธีการหาคุณภาพเครื่องมือ (แบบสอบถาม)

การวิจัย เรื่อง แนวทางการจัดกิจกรรมนันทนาการในแหล่งท่องเที่ยวโฮมสเตย์ของชุมชนบ้านบางบัว เกาะช้าง จังหวัดตราด ครั้งนี้ ผู้วิจัยได้ดำเนินการหาคุณภาพเครื่องมือ ดังนี้

1. หาคุณภาพเครื่องมือโดยหาความเที่ยงตรงเชิงเนื้อหา (Content Validity) โดยนำแบบสอบถาม แนวทางการจัดกิจกรรมนันทนาการในแหล่งท่องเที่ยวโฮมสเตย์ของชุมชนบ้านบางบัว เกาะช้าง จังหวัดตราด ให้คณะกรรมการควบคุมปริญญาบัณฑิตตรวจสอบและนำมาปรับปรุงแก้ไข
2. นำแบบสอบถามที่แก้ไขปรับปรุงแล้วให้ผู้เชี่ยวชาญ 3 ท่าน ตรวจสอบพิจารณาเนื้อหาเพื่อหาความเที่ยงตรง Validity ของแบบสอบถาม โดยการหาค่า IOC ดัชนีความสอดคล้องกับวัตถุประสงค์ (The Index of item Objective Congruence)

$$IOC = \frac{\sum R}{N}$$

เมื่อ IOC คือ ความสอดคล้องระหว่างวัตถุประสงค์กับแบบทดสอบ

$\sum R$ คือ ผลรวมของคะแนนจากผู้เชี่ยวชาญทั้งหมด

N คือ จำนวนผู้เชี่ยวชาญ

ได้ค่าดัชนีความสอดคล้องอยู่ในช่วงคะแนน 1.00 ซึ่งอยู่ในช่วงคะแนน 0.50-1.00 ถือว่าแบบสอบถามมีความเที่ยงตรงสามารถนำไปเก็บข้อมูล

3. นำแบบสอบถามที่ได้ไปทดลองใช้ (Try Out) กับกลุ่มที่ไม่ใช่กลุ่มตัวอย่าง จำนวน 30 คน เพื่อหาคุณภาพเครื่องมือ โดยการหาค่าความเชื่อมั่นของแบบสอบถาม (Reliability) ได้ค่าความเชื่อมั่นสัมประสิทธิ์แอลฟา เท่ากับ .93 ถือว่ามีค่าความเชื่อมั่นสามารถนำไปใช้เก็บข้อมูลกับกลุ่มตัวอย่างจริงได้

4. นำแบบสอบถามฉบับสมบูรณ์ไปสอบถามนักท่องเที่ยวที่เดินทางมาท่องเที่ยวโฮมสเตย์ของชุมชนบ้านบางบัว เกาะช้าง จังหวัดตราด จำนวน 370 คน

วิธีการหาคุณภาพเครื่องมือ (แบบสัมภาษณ์)

1. ศึกษาแนวคิด ทฤษฎี และงานวิจัยที่เกี่ยวข้องที่เกี่ยวกับแนวทางการจัดกิจกรรมนันทนาการในแหล่งท่องเที่ยวโฮมสเตย์ของชุมชนบ้านบางบัว เกาะช้าง จังหวัดตราด โดยใช้องค์ประกอบหลักของการท่องเที่ยวเชิงนิเวศ 4 ด้าน 1) ด้านพื้นที่ 2) ด้านการจัดการ 3) ด้านกิจกรรม และ 4) ด้านการมีส่วนร่วม นำประเด็นสำคัญที่สังเคราะห์จากการตอบแบบสอบถามจำนวน 370 ชุด เพื่อมาตั้งคำถาม

2. หาคุณภาพเครื่องมือโดยหาความเที่ยงตรงเชิงเนื้อหา (Content Validity) โดยนำแบบสัมภาษณ์ ประเด็นคำถามเกี่ยวกับ แนวทางการจัดกิจกรรมนันทนาการในแหล่งท่องเที่ยวโฮมสเตย์ของชุมชนบ้านบางบัว เกาะช้าง จังหวัดตราด ให้อาจารย์ที่ปรึกษาควบคุมปริญญาโทตรวจสอบและนำมาปรับปรุงแก้ไข

3. นำแบบสัมภาษณ์ที่แก้ไขปรับปรุงแล้ว ไปให้อาจารย์ที่ปรึกษาควบคุมปริญญาโทพิจารณาตรวจสอบอีกครั้ง ก่อนที่จะนำไปใช้

4. นำแบบสัมภาษณ์ ฉบับสมบูรณ์นำไปใช้กับกลุ่มตัวอย่าง

การเก็บรวบรวมข้อมูล

ผู้วิจัยได้วางแผนและกำหนดขั้นตอนการเก็บข้อมูล ดังนี้

1. ข้อมูลปฐมภูมิ (Primary Data)

การวิจัยครั้งนี้ใช้วิธีการเก็บรวบรวมข้อมูลโดยนำแบบสอบถามไปให้กลุ่มตัวอย่างตอบ เพื่อให้ได้ข้อมูลที่สมบูรณ์ และผู้วิจัยได้ทำการสัมภาษณ์ความคิดเห็นเกี่ยวกับแนวทางการจัดกิจกรรมนันทนาการในแหล่งท่องเที่ยวชุมชนบ้านบางบัว เกาะช้าง จังหวัดตราด

2. ข้อมูลทุติยภูมิ (Secondary Data)

ผู้วิจัยศึกษาแนวคิด ทฤษฎี งานวิจัยที่เกี่ยวข้องและศึกษาค้นคว้าเอกสารที่เกี่ยวข้องกับงานวิจัย แนวทางการจัดกิจกรรมนันทนาการในแหล่งท่องเที่ยวโฮมสเตย์ของชุมชนบ้านบางบัว เกาะช้าง จังหวัดตราดและค้นคว้าผ่านทางระบบอินเทอร์เน็ต มีขั้นตอนดังนี้

2.1 ผู้วิจัยนำแบบสำรวจกิจกรรมนันทนาการในแหล่งท่องเที่ยวของชุมชนบ้านบางบัว เกาะช้าง จังหวัดตราด ที่ได้รับการตรวจสอบความถูกต้องของเนื้อหา เป็นที่เรียบร้อยแล้ว แล้วนำมาดำเนินการเก็บข้อมูล ด้วยตนเอง

2.2 ติดต่อขอหนังสือจากคณะศิลปศาสตร์ สถาบันการพลศึกษา วิทยาเขตชลบุรี ถึงองค์การบริหารส่วนตำบลเกาะช้างใต้ เพื่อขอความอนุเคราะห์ในการเก็บรวบรวมข้อมูลกับกลุ่มตัวอย่าง

2.3 การประสานงาน โดยติดต่อประสานงานกับตัวแทนชุมชน เพื่อชี้แจงวัตถุประสงค์ กระบวนการ และนัดหมายวันเวลาที่ชุมชนสะดวก

2.4 ผู้วิจัยนำแบบสอบถามไปสอบถามความคิดเห็นของนักท่องเที่ยวที่เดินทางมาท่องเที่ยวโฮมสเตย์ของชุมชนบ้านบางบัว อำเภอกะชัง จังหวัดตราด จำนวน 370 คน

2.5 ผู้วิจัยตรวจสอบความสมบูรณ์แบบสอบถามที่ได้รับคืนมา เพื่อทำการประมวลผล โดยโปรแกรมคอมพิวเตอร์สำเร็จรูปแล้วนำมาสร้างเป็นแนวทางการจัดกิจกรรมนันทนาการในแหล่งท่องเที่ยวโฮมสเตย์ของชุมชนบ้านบางบัว เกาะช้าง จังหวัดตราด โดยพิจารณาประเด็นที่เป็นสำคัญ เพื่อสร้างเป็นแบบสัมภาษณ์

2.7 นำข้อมูลที่ได้ทั้งหมดมาวิเคราะห์ข้อมูลทางสถิติต่อไป

การวิเคราะห์ข้อมูล

1. ผู้วิจัยตรวจสอบความสมบูรณ์ของการตอบแบบสอบถาม
2. นำแบบสอบถามที่สมบูรณ์มาลงรหัสตามที่ได้กำหนดรหัสไว้ล่วงหน้า
3. การประมวลผลข้อมูล ข้อมูลที่ลงรหัสแล้วนำมาบันทึกโดยใช้เครื่องคอมพิวเตอร์ เพื่อประมวลผลข้อมูลด้วยโปรแกรมสำเร็จรูปทางสถิติ
4. สถิติที่ใช้ในการวิเคราะห์ข้อมูล
 - 4.1 วิเคราะห์ข้อมูลปัจจัยส่วนบุคคลโดยใช้สถิติพื้นฐาน ได้แก่ ค่าความถี่ (Frequency) และค่าร้อยละ (Percentage)
 - 4.2 การวิเคราะห์ข้อมูลแบบสอบถามเกี่ยวกับความพึงพอใจของนักท่องเที่ยวต่อกิจกรรมนันทนาการท่องเที่ยวแบบโฮมสเตย์ของชุมชนบ้านบางบัว เกาะช้าง จังหวัดตราด โดยใช้สถิติพื้นฐาน ได้แก่ ค่าเฉลี่ย (\bar{X}) และส่วนเบี่ยงเบนมาตรฐาน (SD)
 - 4.3 วิเคราะห์ข้อมูลเชิงคุณภาพด้วยการวิเคราะห์เนื้อหา (content analysis) โดยแบบสัมภาษณ์กึ่งโครงสร้างเพื่อหาแนวทางการจัดกิจกรรมนันทนาการในแหล่งท่องเที่ยวโฮมสเตย์ของชุมชนบ้านบางบัว เกาะช้าง จังหวัดตราด และนำผลที่ได้จากการสัมภาษณ์มาวิเคราะห์หาข้อสรุปเสนอแนะต่อ

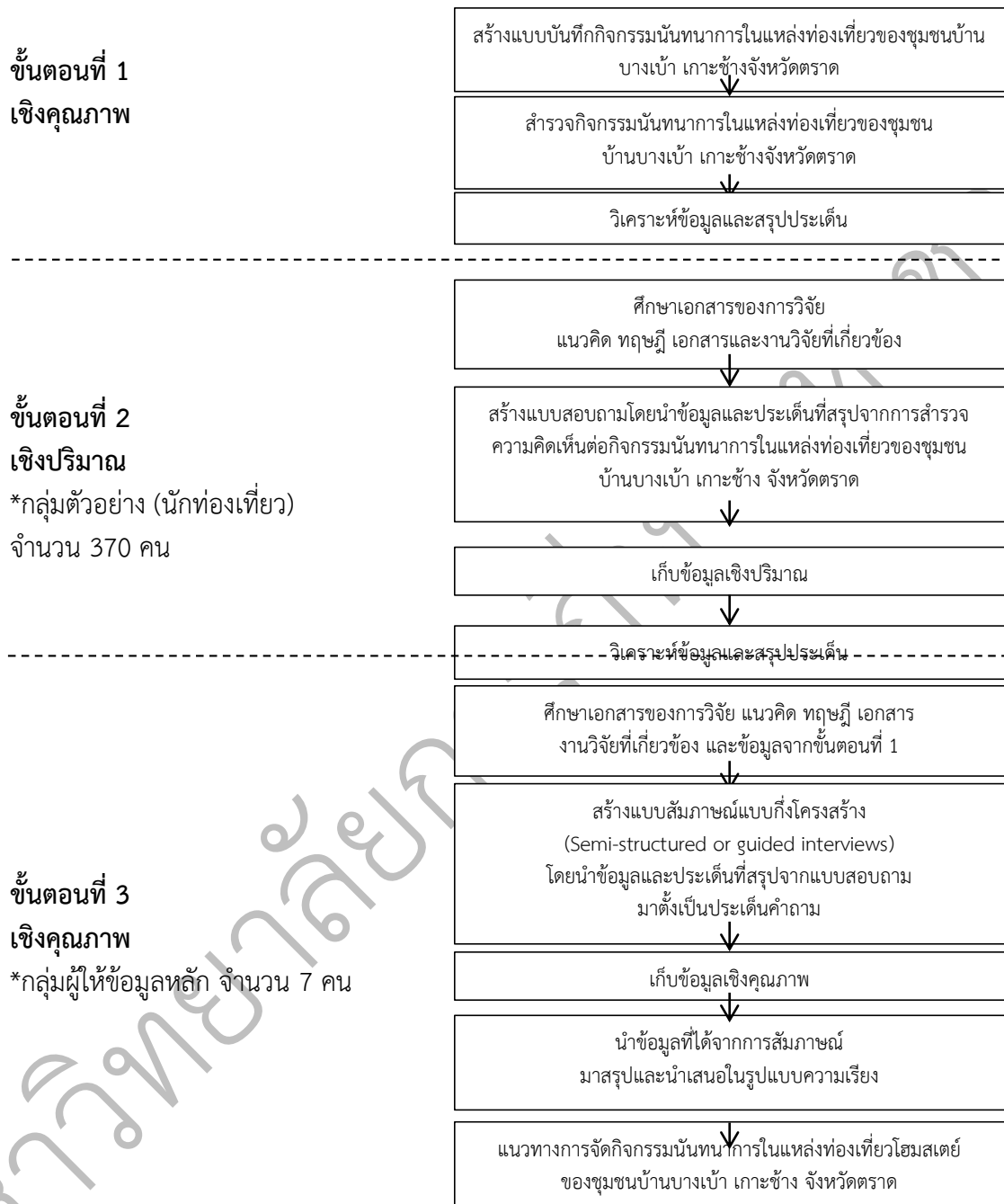

ภาพ 3.1 ขั้นตอนดำเนินการวิจัย

บทที่ 4

ผลการวิเคราะห์ข้อมูล

การศึกษาวิจัยเรื่อง “การจัดกิจกรรมนันทนาการในแหล่งท่องเที่ยวโฮมสเตย์ของชุมชนบ้านบางบัวอำเภอกะชัง จังหวัดตราด” ผู้วิจัยได้นำเสนอผลการศึกษาวิจัย ดังนี้

สัญลักษณ์ในการวิเคราะห์ข้อมูล

\bar{X}	แทน	ค่าคะแนนเฉลี่ย
SD	แทน	ค่าส่วนเบี่ยงเบนมาตรฐาน

ผลการวิเคราะห์ข้อมูล

ผู้วิจัยได้นำเสนอผลการศึกษาวิจัย จำแนกเป็น 3 ตอน ดังนี้

ตอนที่ 1 ผลการศึกษาสำรวจกิจกรรมนันทนาการในแหล่งท่องเที่ยวโฮมสเตย์ของชุมชนบ้านบางบัว อำเภอกะชัง จังหวัดตราด

ตอนที่ 2 ผลการศึกษาคำความคิดเห็นของนักท่องเที่ยวที่มีต่อกิจกรรมนันทนาการในแหล่งท่องเที่ยวโฮมสเตย์ของชุมชนบ้านบางบัว อำเภอกะชัง จังหวัดตราด

ตอนที่ 3 ผลการศึกษาแนวทางการจัดกิจกรรมนันทนาการที่เหมาะสมกับแหล่งท่องเที่ยวโฮมสเตย์ของชุมชนบ้านบางบัว อำเภอกะชัง จังหวัดตราด

ตอนที่ 1 ผลการศึกษาสำรวจกิจกรรมนันทนาการในแหล่งท่องเที่ยวโฮมสเตย์ของชุมชนบ้านบางบัว อำเภอกะชัง จังหวัดตราด

1. กิจกรรมนันทนาการกลางแจ้ง/นอกเมือง

เป็นกิจกรรมหลากหลายที่ส่งเสริมให้บุคคลได้มีโอกาสใกล้ชิดธรรมชาติ สภาพแวดล้อมมลภาวะเป็นพิษ ส่งเสริมให้เกิดการพัฒนาการเจริญเติบโตทางด้านร่างกาย อารมณ์ สังคม และสติปัญญาของบุคคลและสังคม แหล่งนันทนาการประเภทกิจกรรมการอยู่ค่ายพักแรมเป็นกิจกรรมนันทนาการกลางแจ้งนอกเมืองที่สำคัญอย่างหนึ่งเพราะเป็นการผสมผสานกิจกรรมต่าง ๆ เข้าด้วยกัน ได้แก่ กิจกรรมดำน้ำดูปะการัง กิจกรรมตกหมึก กิจกรรมตกปลา กิจกรรมพายเรือแคนู อย่างเช่น 1) กิจกรรมดำน้ำดูปะการัง หมายถึง เป็นกิจกรรมที่นิยมของนักดำน้ำ เป็นกิจกรรมนักท่องเที่ยวมักจะไปทำในวันหยุดพักผ่อน เป็นการได้สัมผัสใกล้ชิดกับธรรมชาติและทำให้เกิดการอนุรักษ์ธรรมชาติ ทำให้นักท่องเที่ยวได้ศึกษาธรรมชาติและเกิดความสุขสนุกสนานเพลิดเพลิน เป็นต้น

2. กิจกรรมนันทนาการท่องเที่ยวทัศนศึกษากิจกรรมการท่องเที่ยวทัศนศึกษา

เป็นกิจกรรมนันทนาการที่บุคคลและชุมชนให้ความสนใจและนิยมเลือกในช่วงเวลาว่างหรือเวลาอิสระมากที่สุดประเภทหนึ่ง เพราะเป็นกิจกรรมสร้างเสริมประสบการณ์ชีวิตที่มีรูปแบบที่น่าสนใจ หรือเรียกว่า สิ่งดึงดูดความสนใจ (Attractions) ที่มีรูปแบบที่หลากหลาย ได้แก่ กิจกรรมเดินป่า/ศึกษาธรรมชาติ หมายถึง การเดินป่าก็เปรียบเสมือนกับว่าเป็นการที่เราต้องไปเป็นส่วนหนึ่งของธรรมชาติ เพราะเส้นทางในการเดินนั้นก็ต้องผ่านป่าเขา ต้นน้ำ ลำธาร เพื่อพิชิตจุดที่ตั้งป่า

กันเอาไว้เปรียบไปแล้วนี่ถือเป็นกิจกรรมท่องเที่ยวประเภทหนึ่งที่ค่อนข้างจะเหมาะสมในการใช้เป็นตัวจุดประกายสำหรับการอนุรักษ์ธรรมชาติ เป็นต้น

3. กิจกรรมนันทนาการพัฒนาจิตใจและความสงบสุข

อารมณ์ของมนุษย์เรานั้นเกิดจากสิ่งกระตุ้นจากสภาพแวดล้อมหรือเหตุการณ์ต่าง ๆ ที่มากระทบซึ่งเหตุการณ์หนึ่ง ๆ อาจส่งผลต่ออารมณ์ของคนแต่ละคนแตกต่างกันออกไป เหตุการณ์ใดที่มากกระทบแล้วทำให้เกิดความพึงพอใจ ความยินดี อารมณ์ที่เกิดขึ้นก็คือ อารมณ์สุข กิจกรรมนันทนาการต่าง ๆ ต่างก็จัดขึ้นโดยมีจุดมุ่งหมายเพื่อพัฒนาอารมณ์สุขของมนุษย์เป็นวัตถุประสงค์สำคัญข้อหนึ่ง ซึ่งอารมณ์สุขของมนุษย์มีสองลักษณะ ได้แก่ กิจกรรมไหว้ศาลเจ้าพ่อเกาะช้าง หมายถึง เจ้าพ่อเกาะช้าง เป็นที่รู้จักและเคารพ นับถือของประชาชนชาวเกาะช้างและชาวตราดมาตั้งแต่โบราณ สืบทอดกันมาหลายชั่วอายุคน เพราะในยามที่ได้รับบาดเจ็บหรือร้อนใจ ยามใดที่ได้รับทุกข์ยาก ยิ่งในสมัย 50 ปี ย้อนหลัง การเดินทางในทะเลยังใช้เรือใบ จึงไม่มีหน่วยงานหรือส่วนราชการใดจะเป็นที่พึ่งพาของชาวบ้านที่อาศัยได้ ชาวประมงที่ออกหาปลาในทะเล เมื่อประสบกับคลื่นลมแรง จนแทบเอาชีวิตไม่รอด การเก็บเกี่ยวพืชไร่ได้น้อย หรือญาติผู้ใหญ่และบุตรหลานเจ็บไข้ได้ป่วย หรือหายไป คนตราดจะจุดธูปหรือยกมือไหว้แล้วหันหน้าไปทางทิศเหนือของเกาะช้างแล้วบนบานศาลกล่าวถึงอุปสรรคต่าง ๆ ที่ตนได้รับเพื่อขอให้เจ้าพ่อเกาะช้างอนุเคราะห์ช่วยเหลือให้พ้นเคราะห์หรือผ่อนหนักให้เป็นเบา ซึ่งมักจะประสบผลสำเร็จโดยทั่วไป ด้วยผลดังกล่าวเจ้าพ่อเกาะช้างจึงเป็นที่เลื่อมใส และเป็นที่ยึดถือของคนตราดตราบเท่าทุกวันนี้ ควบคู่กับตำนานเล่าขานเรื่องของเกาะช้าง เรื่องของแหลมงอบและเรื่องของท้าวยายม่อม เป็นต้น

4. กิจกรรมนันทนาการงานอดิเรกงานอดิเรก

จัดเป็นกิจกรรมนันทนาการที่ส่งเสริมการพัฒนาคุณค่าชีวิตของมนุษย์ ตั้งแต่วัยเด็ก เยาวชน และผู้สูงอายุ เป็นการส่งเสริมการสร้างประสบการณ์ชีวิต เป็นการบำบัดทางกายและจิตใจ ส่งเสริมโอกาสให้บุคคลเลือกกิจกรรมตามความสนใจสมัครใจ และกระทำด้วยความเต็มใจในช่วงเวลาอิสระ เวลาว่าง เพื่อพัฒนาคุณภาพชีวิตของบุคคลและสังคม ได้แก่ กิจกรรมประกอบอาหารที่บ้าน ร่วมกับเจ้าของโฮมสเตย์ หมายถึง เป็นกิจกรรมทางการท่องเที่ยวหนึ่งที่นักท่องเที่ยวได้เข้ามาใช้ชีวิตและสัมผัสประสบการณ์กับเจ้าของบ้าน พักกับเจ้าของบ้านโดยที่กิจกรรมส่วนใหญ่จะเป็นกิจกรรมในชีวิตประจำวันของเจ้าของบ้าน หรือเจ้าของโฮมสเตย์ที่ปฏิบัติอยู่ ดังนั้นกิจกรรมประกอบอาหารร่วมกับเจ้าของโฮมสเตย์ก็เป็นส่วนหนึ่งที่เจ้าบ้านทำเป็นชีวิตประจำวัน เป็นกิจกรรมที่ทำแล้วนักท่องเที่ยวเกิดความคุ้นเคยกับเจ้าของบ้าน และเรียนรู้วิถีชีวิตของคนในท้องถิ่น เป็นต้น

5. กิจกรรมนันทนาการการดนตรีและร้องเพลง

ดนตรีเป็นภาษากลางที่ใช้สื่อสารหรือถ่ายทอดความรู้สึกของมวลมนุษยชาติเป็นส่วนหนึ่งของชีวิตประจำวันบุคคล ชุมชน คุ้นเคยกับดนตรี ทั้งในด้านการเรียนรู้การสื่อสาร การแสดงออกแห่งตน การทำทนายการแสดงความสามารถขั้นสูงสุดที่บุคคลจะพึงกระทำได้ ดนตรีเป็นการระบายอารมณ์ เป็นการผ่อนคลายความเครียดขณะทำงานหรือเวลาว่างโดยกล่าวสรุป ดนตรีเป็นนันทนาการที่ต้องมีควบคู่กับสังคมเป็นส่วนหนึ่งในชีวิตประจำวัน มีบทบาทต่อบุคคล ชุมชน สังคม และประเทศชาติ ได้แก่ กิจกรรมดนตรีและร้องเพลง หมายถึง กิจกรรมต่าง ๆ ทางดนตรีที่ผู้จัดกิจกรรมกำหนดขึ้น

เพื่อเป็นกิจกรรมนันทนาการที่ผู้ร่วมกิจกรรมได้ทำร่วมกัน เพื่อให้เกิดความสนุกสนานเพลิดเพลิน เป็นต้น

6. กิจกรรมนันทนาการในโอกาสเทศกาลพิเศษ

เป็นกิจกรรมที่จัดขึ้นในโอกาสเทศกาลพิเศษต้องมีการจัดเตรียมอาคารสถานที่ เพื่อเปิดโอกาสให้ชุมชนได้มาร่วมกัน เช่น เทศกาลสงกรานต์ ลอยกระทง คริสต์มาส ตรุษจีน เป็นต้น

ตอนที่ 2 ผลการศึกษาความคิดเห็นของนักท่องเที่ยวที่มีต่อกิจกรรมนันทนาการในแหล่งท่องเที่ยวโฮมสเตย์ของชุมชนบ้านบางบัว อำเภอเกาะช้าง จังหวัดตราด

1. ข้อมูลเกี่ยวกับปัจจัยส่วนบุคคลของผู้ตอบแบบสอบถาม โดยค่าความถี่และค่าร้อยละ ดังปรากฏในตาราง ดังนี้

ตาราง 4.1 แสดงค่าความถี่ (Frequency) และค่าร้อยละ (Percentage) ข้อมูลเกี่ยวกับปัจจัยส่วนบุคคลของผู้ตอบแบบสอบถาม จำแนกตามเพศ

เพศ	นักท่องเที่ยวที่มาจากนักท่องเที่ยวโฮมสเตย์ชุมชนบ้านบางบัว	
	จำนวน	ร้อยละ
ชาย	181	48.9
หญิง	189	51.1
รวม	370	100.0

จากตาราง 4.1 แสดงให้เห็นว่านักท่องเที่ยวเป็นเพศชาย จำนวน 181 คน คิดเป็นร้อยละ 48.9 และ เป็นเพศหญิงจำนวน 189 คน คิดเป็นร้อยละ 51.1

ตาราง 4.2 แสดงค่าความถี่ (Frequency) และค่าร้อยละ (Percentage) ข้อมูลเกี่ยวกับปัจจัยส่วนบุคคลของผู้ตอบแบบสอบถาม จำแนกตามอายุ

อายุ	นักท่องเที่ยวที่มาจากนักท่องเที่ยวโฮมสเตย์ชุมชนบ้านบางบัว	
	จำนวน	ร้อยละ
20-30 ปี	21	5.7
31-40 ปี	169	45.7
41-50 ปี	112	30.3
51 ปีขึ้นไป	68	18.4
รวม	370	100.0

จากตาราง 4.2 แสดงให้เห็นว่านักท่องเที่ยว ส่วนมากอายุ อายุ 20-30 ปี จำนวน 21 คน คิดเป็นร้อยละ 5.7 อายุระหว่าง 31-41 ปี จำนวน 169 คน คิดเป็นร้อยละ 45.7 อายุระหว่าง 41-50 ปี จำนวน 112 คน คิดเป็นร้อยละ 30.3 อายุตั้งแต่ 51 ปี ขึ้นไป จำนวน 68 คน คิดเป็นร้อยละ 18.4

ตาราง 4.3 แสดงค่าความถี่ (Frequency) และค่าร้อยละ (Percentage) ข้อมูลเกี่ยวกับปัจจัยส่วนบุคคลของผู้ตอบแบบสอบถาม จำแนกตามรายได้

รายได้	นักท่องเที่ยวนักท่องเที่ยวที่มาเที่ยวโฮมสเตย์ชุมชนบ้านบางบัว	
	จำนวน	ร้อยละ
ต่ำกว่า 15,000 บาท	83	22.4
15,000-20,000 บาท	200	51.1
20,001-30,000 บาท	68	18.4
มากกว่า 30,001 บาท	19	5.1
รวม	370	100.0

จากตาราง 4.3 แสดงให้เห็นว่านักท่องเที่ยว ส่วนมากมีรายได้ ต่ำกว่า 15,000 บาท จำนวน 83 คน คิดเป็นร้อยละ 22.4 รายได้ต่อเดือนอยู่ระหว่าง 15,001-20,000 บาท จำนวน 200 คน คิดเป็นร้อยละ 54.1 รายได้ต่อเดือนอยู่ระหว่าง 20,001-30,000 บาท จำนวน 68 คน คิดเป็นร้อยละ 18.4 รายได้ต่อเดือน มากกว่า 30,001 บาท จำนวน 19 คน คิดเป็นร้อยละ 5.1

ตาราง 4.4 แสดงค่าความถี่ (Frequency) และค่าร้อยละ (Percentage) ข้อมูลเกี่ยวกับปัจจัยส่วนบุคคลของผู้ตอบแบบสอบถาม จำแนกตามวุฒิการศึกษา

รายได้	นักท่องเที่ยวนักท่องเที่ยวที่มาเที่ยวโฮมสเตย์ชุมชนบ้านบางบัว	
	จำนวน	ร้อยละ
ต่ำกว่าระดับปริญญาตรี	35	9.5
ระดับปริญญาตรี	271	73.2
สูงกว่าระดับปริญญาตรี	64	17.3
รวม	370	100.0

จากตาราง 4.4 แสดงให้เห็นว่านักท่องเที่ยว ส่วนมากอยู่ในระดับการศึกษาต่ำกว่าระดับปริญญาตรี จำนวน 35 คน คิดเป็นร้อยละ 9.5 อยู่ในระดับปริญญาตรี จำนวน 271 คน คิดเป็นร้อยละ 73.2 อยู่ในระดับสูงกว่าระดับปริญญาตรี จำนวน 64 คน คิดเป็นร้อยละ 17.3

2. แสดงค่าเฉลี่ย (\bar{X}) ส่วนเบี่ยงเบนมาตรฐาน SD และระดับความคิดเห็นของนักท่องเที่ยวที่มีต่อกิจกรรมนันทนาการในแหล่งท่องเที่ยวโฮมสเตย์ของชุมชนบ้านบางบัว อำเภอกะซัง จังหวัดตราด

ตาราง 4.5 แสดงผลการวิเคราะห์ข้อมูลความคิดเห็นของนักท่องเที่ยวที่มีต่อกิจกรรมนันทนาการในแหล่งท่องเที่ยวโฮมสเตย์ ภาพโดยรวม และรายด้าน

ด้าน	ระดับความคิดเห็น			
	\bar{X}	SD	แปลผล	อันดับ
1 กิจกรรมนันทนาการกลางแจ้ง/นอกเมือง	4.84	0.35	มากที่สุด	2
2 กิจกรรมนันทนาการท่องเที่ยวทัศนศึกษา	4.55	0.91	มากที่สุด	6
3 กิจกรรมนันทนาการพัฒนาจิตใจและความสงบสุข	4.71	0.63	มากที่สุด	4
4 กิจกรรมนันทนาการงานอดิเรก	4.75	0.55	มากที่สุด	3
5 กิจกรรมนันทนาการการดนตรีและร้องเพลง	4.85	0.44	มากที่สุด	1
6 กิจกรรมนันทนาการในโอกาสเทศกาลพิเศษ	4.71	0.56	มากที่สุด	5
ภาพรวม	4.75	0.50	มากที่สุด	

จากตาราง 4.5 พบว่า ความคิดเห็นของนักท่องเที่ยวที่มีต่อกิจกรรมนันทนาการในแหล่งท่องเที่ยวโฮมสเตย์ของชุมชนบ้านบางบัว อำเภอกะซัง จังหวัดตราด กิจกรรมนันทนาการทั้ง 6 กิจกรรมนั้น ภาพรวมอยู่ในระดับมากที่สุด ($\bar{X}=4.75$, $SD=0.50$) เมื่อพิจารณารายข้อ พบว่า 3 อันดับแรกคือ ด้านกิจกรรมนันทนาการดนตรีและร้องเพลง ($\bar{X}=4.85$, $SD=0.44$)อยู่ในระดับมากที่สุด รองลงมาด้านกิจกรรมนันทนาการกลางแจ้ง/นอกเมือง ($\bar{X}=4.84$, $SD=0.35$)อยู่ในระดับมากที่สุด ด้านกิจกรรมนันทนาการงานอดิเรก ($\bar{X}=4.75$, $SD=0.55$)อยู่ในระดับมากที่สุด ตามลำดับ

ตาราง 4.6 แสดงผลการวิเคราะห์ข้อมูลความคิดเห็นของนักท่องเที่ยวที่มีต่อกิจกรรมนันทนาการ
กลางแจ้ง/นอกเมือง โดยภาพรวม และรายด้าน

ด้าน	ระดับความคิดเห็น			
	\bar{X}	SD	แปลผล	อันดับ
1 กิจกรรมดำน้ำดูปะการัง	4.98	0.14	มากที่สุด	1
2 กิจกรรมตกหมึก	4.82	0.47	มากที่สุด	2
3 กิจกรรมตกปลา	4.82	0.47	มากที่สุด	3
4 กิจกรรมพายเรือแคนู	4.62	0.62	มากที่สุด	4
ภาพรวม	4.81	0.67	มากที่สุด	

จากตาราง 4.6 พบว่า ความคิดเห็นของนักท่องเที่ยวที่มีต่อกิจกรรมนันทนาการในแหล่งท่องเที่ยวโฮมสเตย์ของชุมชนบ้านบางบัว อำเภอกะชัง จังหวัดตราด มีต่อกิจกรรมนันทนาการกลางแจ้ง/นอกเมือง ภาพรวมอยู่ในระดับมากที่สุด ($\bar{X}=4.81$, $SD=0.67$) เมื่อพิจารณารายข้อ พบว่าอันดับแรกคือ ด้านกิจกรรมดำน้ำดูปะการัง ($\bar{X}=4.98$, $SD=0.14$) อยู่ในระดับมากที่สุด รองลงมาด้านกิจกรรมตกหมึก ($\bar{X}=4.82$, $SD=0.47$) อยู่ในระดับมากที่สุด ด้านกิจกรรมตกปลา ($\bar{X}=4.82$, $SD=0.47$) อยู่ในระดับมากที่สุด และกิจกรรมพายเรือแคนู ($\bar{X}=4.62$, $SD=0.78$) ตามลำดับ

ตาราง 4.7 แสดงผลการวิเคราะห์ข้อมูลความคิดเห็นของนักท่องเที่ยวที่มีต่อกิจกรรมนันทนาการ
กลางแจ้ง/นอกเมือง ด้านกิจกรรมด้านน้ำดูปะการัง ภาพโดยรวม และรายด้าน

	ด้านกิจกรรมด้านน้ำดูปะการัง	ระดับความคิดเห็น			
		\bar{X}	SD	แปลผล	อันดับ
1	พนักงานมีความรู้ความสามารถในการบริการ เช่น การตอบคำถาม ชี้แจงข้อสงสัย แนะนำได้	4.98	0.12	มากที่สุด	1
2	พนักงานมีความชำนาญและสามารถดูแลความ ปลอดภัยให้แก่นักท่องเที่ยว	4.98	0.12	มากที่สุด	2
3	ราคามีความเหมาะสมกับกิจกรรม	4.98	0.15	มากที่สุด	3
4	วัสดุ/อุปกรณ์ที่ใช้ทำกิจกรรมมีให้เพียงพอแก่ นักท่องเที่ยว	4.98	0.16	มากที่สุด	4
5	ท่านได้รับความรู้หรือประโยชน์จากการเข้าร่วม จัดกิจกรรมทุกขั้นตอน	4.97	0.17	มากที่สุด	5
ภาพรวม		4.75	0.50	มากที่สุด	

จากตาราง 4.7 พบว่า ความคิดเห็นของนักท่องเที่ยวที่มีต่อกิจกรรมด้านน้ำดูปะการัง ภาพรวมอยู่ในระดับมากที่สุด ($\bar{X}=4.98$, $SD=0.14$) เมื่อพิจารณารายข้อพบว่า 3 อันดับ คือ ด้านพนักงานมีความรู้ความสามารถในการบริการเช่น การตอบคำถาม ชี้แจงข้อสงสัย แนะนำได้ ($\bar{X}=4.98$, $SD=0.12$) อยู่ในระดับมากที่สุด รองลงมาด้านพนักงานมีความชำนาญและสามารถดูแลความปลอดภัยให้แก่นักท่องเที่ยว ($\bar{X}=4.98$, $SD=0.12$) อยู่ในระดับมากที่สุด ด้านราคามีความเหมาะสมกับกิจกรรม ($\bar{X}=4.98$, $SD=0.15$) อยู่ในระดับมากที่สุด ตามลำดับ

ตาราง 4.8 แสดงผลการวิเคราะห์ข้อมูลความคิดเห็นของนักท่องเที่ยวที่มีต่อกิจกรรมนันทนาการ
กลางแจ้ง/นอกเมือง ภาพโดยรวม และรายด้าน

	ด้านกิจกรรมตกหมึก	ระดับความคิดเห็น			
		\bar{X}	SD	แปลผล	อันดับ
1	พนักงานมีความรู้ความสามารถในการบริการ เช่น การตอบคำถาม ชี้แจงข้อสงสัย แนะนำได้	4.92	0.27	มากที่สุด	1
2	พนักงานมีความชำนาญและสามารถดูแลความ ปลอดภัยให้แก่นักท่องเที่ยว	4.92	0.28	มากที่สุด	2
3	ราคามีความเหมาะสมกับกิจกรรม	4.91	0.29	มากที่สุด	3
4	วัสดุ/อุปกรณ์ที่ใช้ทำกิจกรรมมีให้เพียงพอแก่ นักท่องเที่ยว	4.91	0.29	มากที่สุด	4
5	ท่านได้รับความรู้หรือประโยชน์จากการเข้าร่วม จัดกิจกรรมทุกขั้นตอน	4.91	0.29	มากที่สุด	5
ภาพรวม		4.82	0.47	มากที่สุด	

จากตาราง 4.8 พบว่า ความคิดเห็นของนักท่องเที่ยวที่มีต่อกิจกรรมตกหมึก ภาพรวมอยู่ใน
ระดับมากที่สุด ($\bar{X}=4.82$, $SD=0.47$) เมื่อพิจารณารายข้อพบว่า 3 อันดับ คือ ด้านพนักงานมีความรู้
ความสามารถในการบริการเช่น การตอบคำถาม ชี้แจงข้อสงสัย แนะนำได้ ($\bar{X}=4.92$, $SD=0.27$)
อยู่ในระดับมากที่สุด รองลงมาด้านพนักงานมีความชำนาญและสามารถดูแลความปลอดภัยให้แก่
นักท่องเที่ยว ($\bar{X}=4.92$, $SD=0.28$) อยู่ในระดับมากที่สุด ด้านราคามีความเหมาะสมกับกิจกรรม
($\bar{X}=4.91$, $SD=0.29$) อยู่ในระดับมากที่สุด ตามลำดับ

ตาราง 4.9 แสดงผลการวิเคราะห์ข้อมูลความคิดเห็นของนักท่องเที่ยวที่มีต่อกิจกรรมนันทนาการ
กลางแจ้ง/นอกเมือง ภาพโดยรวม และรายด้าน

	ด้านกิจกรรมตกปลา	ระดับความคิดเห็น			
		\bar{X}	SD	แปลผล	อันดับ
1	พนักงานมีความรู้ความสามารถในการบริการ เช่น การตอบคำถาม ชี้แจงข้อสงสัย แนะนำได้	4.83	0.47	มากที่สุด	1
2	พนักงานมีความชำนาญและสามารถดูแลความ ปลอดภัยให้แก่นักท่องเที่ยว	4.83	0.46	มากที่สุด	2
3	ราคามีความเหมาะสมกับกิจกรรม	4.82	0.48	มากที่สุด	3
4	วัสดุ/อุปกรณ์ที่ใช้ทำกิจกรรมมีให้เพียงพอแก่ นักท่องเที่ยว	4.82	0.49	มากที่สุด	4
5	ท่านได้รับความรู้หรือประโยชน์จากการเข้าร่วม จัดกิจกรรมทุกขั้นตอน	4.82	0.49	มากที่สุด	5
ภาพรวม		4.82	0.47	มากที่สุด	

จากตาราง 4.9 พบว่า ความคิดเห็นของนักท่องเที่ยวที่มีต่อกิจกรรมตกหมึก ภาพรวมอยู่ใน
ระดับมากที่สุด ($\bar{X}=4.82$, $SD=0.47$) เมื่อพิจารณารายข้อพบว่า 3 อันดับ คือ ด้านพนักงานมีความรู้
ความสามารถในการบริการเช่น การตอบคำถาม ชี้แจงข้อสงสัย แนะนำได้ ($\bar{X}=4.92$, $SD=0.27$)
อยู่ในระดับมากที่สุด รองลงมาด้านพนักงานมีความชำนาญและสามารถดูแลความปลอดภัยให้แก่
นักท่องเที่ยว ($\bar{X}=4.92$, $SD=0.28$) อยู่ในระดับมากที่สุด ด้านราคามีความเหมาะสมกับกิจกรรม
($\bar{X}=4.91$, $SD=0.29$) อยู่ในระดับมากที่สุด ตามลำดับ

ตาราง 4.10 แสดงผลการวิเคราะห์ข้อมูลความคิดเห็นของนักท่องเที่ยวที่มีต่อกิจกรรมนันทนาการ
กลางแจ้ง/นอกเมือง ภาพโดยรวม และรายด้าน

	ด้านกิจกรรมพายเรือแคนู	ระดับความคิดเห็น			
		\bar{X}	SD	แปลผล	อันดับ
1	พนักงานมีความรู้ความสามารถในการบริการ เช่น การตอบคำถาม ชี้แจงข้อสงสัย แนะนำได้	4.63	0.77	มากที่สุด	1
2	พนักงานมีความชำนาญและสามารถดูแลความ ปลอดภัยให้แก่นักท่องเที่ยว	4.62	0.78	มากที่สุด	4
3	ราคามีความเหมาะสมกับกิจกรรม	4.63	0.78	มากที่สุด	2
4	วัสดุ/อุปกรณ์ที่ใช้ทำกิจกรรมมีให้เพียงพอแก่ นักท่องเที่ยว	4.63	0.78	มากที่สุด	3
5	ท่านได้รับความรู้หรือประโยชน์จากการเข้าร่วม จัดกิจกรรมทุกขั้นตอน	4.62	0.79	มากที่สุด	5
ภาพรวม		4.62	0.78	มากที่สุด	

จากตาราง 4.10 พบว่า ความคิดเห็นของนักท่องเที่ยวที่มีต่อกิจกรรมพายเรือแคนู ภาพรวม
อยู่ในระดับมากที่สุด ($\bar{X}=4.62$, $SD=0.78$) เมื่อพิจารณารายข้อพบว่า 3 อันดับ คือ ด้านพนักงาน
มีความรู้ความสามารถในการบริการเช่น การตอบคำถาม ชี้แจงข้อสงสัย แนะนำได้ ($\bar{X}=4.63$,
 $SD=0.77$) อยู่ในระดับมากที่สุด รองลงมาด้านราคามีความเหมาะสมกับกิจกรรม ($\bar{X}=4.63$,
 $SD=0.78$) อยู่ในระดับมากที่สุด ด้านวัสดุ/อุปกรณ์ที่ใช้ทำกิจกรรมมีให้เพียงพอแก่นักท่องเที่ยว
($\bar{X}=4.63$, $SD=0.79$) อยู่ในระดับมากที่สุด ตามลำดับ

ตาราง 4.11 แสดงผลการวิเคราะห์ข้อมูลความคิดเห็นของนักท่องเที่ยวที่มีต่อกิจกรรมนันทนาการท่องเที่ยวที่ทัศนศึกษา ภาพโดยรวม และรายด้าน

	กิจกรรมเดินป่า/ศึกษาธรรมชาติ	ระดับความคิดเห็น			
		\bar{X}	SD	แปลผล	อันดับ
1	พนักงานมีความรู้ความสามารถในการบริการ เช่น การตอบคำถาม ชี้แจงข้อสงสัย แนะนำได้	4.63	0.77	มากที่สุด	1
2	พนักงานมีความชำนาญและสามารถดูแลความปลอดภัยให้แก่นักท่องเที่ยว	4.62	0.78	มากที่สุด	4
3	ราคามีความเหมาะสมกับกิจกรรม	4.63	0.78	มากที่สุด	2
4	วัสดุ/อุปกรณ์ที่ใช้ทำกิจกรรมมีให้เพียงพอแก่นักท่องเที่ยว	4.63	0.78	มากที่สุด	3
5	ท่านได้รับความรู้หรือประโยชน์จากการเข้าร่วมจัดกิจกรรมทุกขั้นตอน	4.62	0.79	มากที่สุด	5
ภาพรวม		4.55	0.91	มากที่สุด	

จากตาราง 4.11 พบว่า ความคิดเห็นของนักท่องเที่ยวที่มีต่อกิจกรรมนันทนาการท่องเที่ยวที่ทัศนศึกษา ภาพรวมอยู่ในระดับมากที่สุด ($\bar{X}=4.62$, $SD=0.78$) เมื่อพิจารณารายข้อพบว่า 3 อันดับ คือ ด้านพนักงานมีความรู้ความสามารถในการบริการเช่น การตอบคำถาม ชี้แจงข้อสงสัย แนะนำได้ ($\bar{X}=4.63$, $SD=0.77$) อยู่ในระดับมากที่สุด รองลงมาด้านราคามีความเหมาะสมกับกิจกรรม ($\bar{X}=4.63$, $SD=0.78$) อยู่ในระดับมากที่สุด ด้านวัสดุ/อุปกรณ์ที่ใช้ทำกิจกรรมมีให้เพียงพอแก่นักท่องเที่ยว ($\bar{X}=4.63$, $SD=0.79$) อยู่ในระดับมากที่สุด ตามลำดับ

ตาราง 4.12 แสดงผลการวิเคราะห์ข้อมูลความคิดเห็นของนักท่องเที่ยวที่มีต่อกิจกรรมนันทนาการ พัฒนาจิตใจและความสงบสุข ภาพโดยรวม และรายด้าน

	กิจกรรมไหว้ศาลเจ้าพ่อเกาะซ่าง	ระดับความคิดเห็น			
		\bar{X}	SD	แปลผล	อันดับ
1	พนักงานมีความรู้ความสามารถในการบริการ เช่น การตอบคำถาม ชี้แจงข้อสงสัย แนะนำได้	4.71	0.63	มากที่สุด	2
2	พนักงานมีความชำนาญและสามารถดูแลความปลอดภัยให้แก่นักท่องเที่ยว	4.72	0.63	มากที่สุด	1
3	ราคามีความเหมาะสมกับกิจกรรม	4.71	0.63	มากที่สุด	3
4	วัสดุ/อุปกรณ์ที่ใช้ทำกิจกรรมมีให้เพียงพอแก่นักท่องเที่ยว	4.71	0.63	มากที่สุด	4
5	ท่านได้รับความรู้หรือประโยชน์จากการเข้าร่วมจัดกิจกรรมทุกขั้นตอน	4.71	0.64	มากที่สุด	5
ภาพรวม		4.71	0.63	มากที่สุด	

จากตาราง 4.12 พบว่า ความคิดเห็นของนักท่องเที่ยวที่มีต่อกิจกรรมการพัฒนาจิตใจ และความสงบสุข ภาพรวมอยู่ในระดับมากที่สุด ($\bar{X}=4.71$, $SD=0.63$) เมื่อพิจารณารายข้อ พบว่า 3 อันดับ คือ ด้านราคามีความเหมาะสมกับกิจกรรม ($\bar{X}=4.72$, $SD=0.63$) อยู่ในระดับมากที่สุด รองลงมาด้านพนักงานมีความรู้ความสามารถในการบริการเช่น การตอบคำถาม ชี้แจงข้อสงสัย แนะนำได้ ($\bar{X}=4.71$, $SD=0.63$) อยู่ในระดับมากที่สุด ด้านวัสดุ/อุปกรณ์ที่ใช้ทำกิจกรรม มีจำนวนเพียงพอ แก่นักท่องเที่ยว ($\bar{X}=4.71$, $SD=0.63$) อยู่ในระดับมากที่สุด ตามลำดับ

ตาราง 4.13 แสดงผลการวิเคราะห์ข้อมูลความคิดเห็นของนักท่องเที่ยวที่มีต่อกิจกรรมนันทนาการงานอดิเรก ภาพโดยรวม และรายด้าน

การประกอบอาหารที่บ้านร่วมกับเจ้าของโฮมสเตย์	ระดับความคิดเห็น			
	\bar{X}	SD	แปลผล	อันดับ
1 พนักงานสามารถอธิบาย ชี้แจงและแนะนำ ขั้นตอนการทำกิจกรรม	4.75	0.56	มากที่สุด	1
2 ราคามีความเหมาะสมกับกิจกรรม	4.74	0.57	มากที่สุด	4
3 วัสดุ/อุปกรณ์ที่ใช้ทำกิจกรรมมีจำนวนเพียงพอแก่นักท่องเที่ยว	4.75	0.56	มากที่สุด	2
4 ท่านได้มีส่วนร่วมในการทำกิจกรรมร่วมกับเจ้าของโฮมสเตย์	4.74	0.57	มากที่สุด	5
5 ท่านสามารถนำความรู้ที่ได้รับไปประยุกต์ใช้ในชีวิตประจำวัน	4.75	0.55	มากที่สุด	3
ภาพรวม	4.75	0.55	มากที่สุด	

จากตาราง 4.13 พบว่า ความคิดเห็นของนักท่องเที่ยวที่มีต่อกิจกรรมนันทนาการงานอดิเรก ภาพรวมอยู่ในระดับมากที่สุด ($\bar{X}=4.75$, $SD=0.55$) เมื่อพิจารณารายข้อพบว่า 3 อันดับคือ ด้านพนักงานสามารถอธิบาย ชี้แจงและแนะนำ ขั้นตอนการทำกิจกรรม ($\bar{X}=4.75$, $SD=0.56$) อยู่ในระดับมากที่สุด รองลงมาด้านวัสดุ/อุปกรณ์ที่ใช้ทำกิจกรรมมีจำนวนเพียงพอแก่นักท่องเที่ยว ($\bar{X}=4.75$, $SD=0.56$) อยู่ในระดับมากที่สุด สามารถนำความรู้ที่ได้รับไปประยุกต์ใช้ในชีวิตประจำวัน ($\bar{X}=4.75$, $SD=0.55$) อยู่ในระดับมากที่สุด ตามลำดับ

ตาราง 4.14 แสดงผลการวิเคราะห์ข้อมูลความคิดเห็นของนักท่องเที่ยวที่มีต่อกิจกรรมนันทนาการ การดนตรีและร้องเพลง ภาพโดยรวม และรายด้าน

	กิจกรรมดนตรีและร้องเพลง	ระดับความคิดเห็น			
		\bar{X}	SD	แปลผล	อันดับ
1	ท่านได้มีส่วนร่วมในการทำกิจกรรมร่วมเล่น ดนตรี+ร้องเพลง ร่วมกับเจ้าของโฮมสเตย์	4.85	0.44	มากที่สุด	2
2	ราคามีความเหมาะสมกับกิจกรรม	4.84	0.45	มากที่สุด	3
3	วัสดุ/อุปกรณ์ที่ใช้ทำกิจกรรมมีจำนวนเพียงพอ แก่นักท่องเที่ยว	4.84	0.45	มากที่สุด	4
4	ท่านได้รับความสนุกเพลิดเพลินเมื่อร่วมทำ กิจกรรม	4.84	0.45	มากที่สุด	5
5	ท่านได้รับความรู้และประโยชน์จาก กระบวนการจัดกิจกรรมทุกขั้นตอน	4.86	0.44	มากที่สุด	1
ภาพรวม		4.85	0.44	มากที่สุด	

จากตาราง 4.14 พบว่า ความคิดเห็นของนักท่องเที่ยวที่มีต่อกิจกรรมนันทนาการการดนตรี และร้องเพลงภาพรวมอยู่ในระดับมากที่สุด ($\bar{X}=4.85$, $SD=0.44$) เมื่อพิจารณารายข้อพบว่า 3 อันดับ คือ ด้านท่านได้รับความรู้และประโยชน์จากกระบวนการจัดกิจกรรมทุกขั้นตอน ($\bar{X}=4.86$, $SD=0.44$) อยู่ในระดับมากที่สุด รองลงมาด้านมีส่วนร่วมในการทำกิจกรรมร่วมเล่นดนตรี+ร้องเพลงร่วมกับ เจ้าของโฮมสเตย์ ($\bar{X}=4.85$, $SD=0.44$) อยู่ในระดับมากที่สุด ด้านราคามีความเหมาะสมกับกิจกรรม ($\bar{X}=4.84$, $SD=0.45$) อยู่ในระดับมากที่สุด ตามลำดับ

ตาราง 4.15 แสดงผลการวิเคราะห์ข้อมูลความคิดเห็นของนักท่องเที่ยวที่มีต่อกิจกรรมนันทนาการ
ในโอกาสเทศกาลพิเศษ ภาพโดยรวม และรายด้าน

ด้าน	ระดับความคิดเห็น			
	\bar{X}	SD	แปลผล	อันดับ
1 ลอยกระทง	4.75	0.53	มากที่สุด	1
2 คริสต์มาส	4.70	0.59	มากที่สุด	3
3 สงกรานต์	4.70	0.60	มากที่สุด	2
4 ตรุษจีน	4.69	0.61	มากที่สุด	4
ภาพรวม	4.78	0.58	มากที่สุด	

จากตาราง 4.15 พบว่า ความคิดเห็นของนักท่องเที่ยวที่มีต่อกิจกรรมนันทนาการในโอกาสเทศกาลพิเศษ ภาพรวมอยู่ในระดับมากที่สุด ($\bar{X}=4.78$, $SD=0.58$) เมื่อพิจารณารายข้อพบว่า 4 อันดับ คือ ด้านลอยกระทง ($\bar{X}=4.75$, $SD=0.53$) อยู่ในระดับมากที่สุด รองลงมาด้านสงกรานต์ ($\bar{X}=4.70$, $SD=0.60$) อยู่ในระดับมากที่สุด ด้านคริสต์มาส ($\bar{X}=4.70$, $SD=0.59$) อยู่ในระดับมากที่สุด และด้านตรุษจีน ($\bar{X}=4.69$, $SD=0.61$) ตามลำดับ

ตาราง 4.16 แสดงผลการวิเคราะห์ข้อมูลความคิดเห็นของนักท่องเที่ยวที่มีต่อกิจกรรมนันทนาการ
ในโอกาสเทศกาลพิเศษ ภาพโดยรวม และรายด้าน

ล่อยกระธง	ระดับความคิดเห็น			
	\bar{X}	SD	แปลผล	อันดับ
1 กิจกรรมสามารถเสริมสร้างจิตสำนึกที่ดีในการส่งเสริมประเพณีและวัฒนธรรม	4.75	0.53	มากที่สุด	1
2 สถานที่ในการจัดกิจกรรมมีความเหมาะสม	4.74	0.54	มากที่สุด	4
3 ท่านได้รับการต้อนรับที่ดีจากคนในชุมชน	4.74	0.54	มากที่สุด	5
4 ท่านเกิดความเข้าใจและตระหนักถึงการอนุรักษ์ประเพณีวัฒนธรรม	4.75	0.54	มากที่สุด	2
5 ท่านได้รับความรู้และประโยชน์จากกระบวนการจัดกิจกรรมทุกขั้นตอน	4.75	0.53	มากที่สุด	3
ภาพรวม	4.78	0.58	มากที่สุด	

จากตาราง 4.16 พบว่า ความคิดเห็นของนักท่องเที่ยวที่มีต่อกิจกรรมนันทนาการกรร
ในโอกาสเทศกาลพิเศษ ภาพรวมอยู่ในระดับมากที่สุด ($\bar{X}=4.75$, $SD=0.53$) เมื่อพิจารณารายข้อ
พบว่า 3 อันดับ คือ ด้านกิจกรรมสามารถเสริมสร้างจิตสำนึกที่ดีในการส่งเสริมประเพณีและ
วัฒนธรรม ($\bar{X}=4.75$, $SD=0.53$) อยู่ในระดับมากที่สุด รองลงมาด้านมีท่านเกิดความเข้าใจและ
ตระหนักถึงการอนุรักษ์ประเพณีวัฒนธรรม ($\bar{X}=4.75$, $SD=0.54$) อยู่ในระดับมากที่สุด ด้านท่าน
ได้รับความรู้และประโยชน์จากกระบวนการจัดกิจกรรมทุกขั้นตอน ($\bar{X}=4.75$, $SD=0.53$) อยู่ในระดับ
มากที่สุด ตามลำดับ

ตาราง 4.17 แสดงผลการวิเคราะห์ข้อมูลความคิดเห็นของนักท่องเที่ยวที่มีต่อกิจกรรมนันทนาการในโอกาสเทศกาลพิเศษ ภาพโดยรวม และรายด้าน

คริสต์มาส	ระดับความคิดเห็น			
	\bar{X}	SD	แปลผล	อันดับ
1 กิจกรรมสามารถเสริมสร้างจิตสำนึกที่ดีในการส่งเสริมประเพณีและวัฒนธรรม	4.71	0.58	มากที่สุด	1
2 สถานที่ในการจัดกิจกรรมมีความเหมาะสม	4.71	0.59	มากที่สุด	2
3 ท่านได้รับการต้อนรับที่ดีจากคนในชุมชน	4.70	0.59	มากที่สุด	4
4 ท่านเกิดความเข้าใจและตระหนักถึงการอนุรักษ์ประเพณีวัฒนธรรม	4.70	0.59	มากที่สุด	5
5 ท่านได้รับความรู้และประโยชน์จากกระบวนการจัดกิจกรรมทุกขั้นตอน	4.71	0.59	มากที่สุด	3
ภาพรวม	4.70	0.59	มากที่สุด	

จากตาราง 4.17 พบว่า ความคิดเห็นของนักท่องเที่ยวที่มีต่อกิจกรรมนันทนาการในโอกาสเทศกาลพิเศษ ภาพรวมอยู่ในระดับมากที่สุด ($\bar{X}=4.70$, $SD=0.59$) เมื่อพิจารณารายข้อ พบว่า 3 อันดับ คือ ด้านกิจกรรมสามารถเสริมสร้างจิตสำนึกที่ดีในการส่งเสริมประเพณีและวัฒนธรรม ($\bar{X}=4.71$, $SD=0.58$) อยู่ในระดับมากที่สุด รองลงมาด้านสถานที่ในการจัดกิจกรรมมีความเหมาะสม ($\bar{X}=4.71$, $SD=0.59$) อยู่ในระดับมากที่สุด ด้านท่านได้รับความรู้และประโยชน์จากกระบวนการจัดกิจกรรมทุกขั้นตอน ($\bar{X}=4.71$, $SD=0.59$) อยู่ในระดับมากที่สุด ตามลำดับ

ตาราง 4.18 แสดงผลการวิเคราะห์ข้อมูลความคิดเห็นของนักท่องเที่ยวที่มีต่อกิจกรรมนันทนาการ
ในโอกาสเทศกาลพิเศษ ภาพโดยรวม และรายด้าน

สงกรานต์	สงกรานต์	ระดับความคิดเห็น			
		\bar{X}	SD	แปลผล	อันดับ
1	กิจกรรมสามารถเสริมสร้างจิตสำนึกที่ดีในการส่งเสริมประเพณีและวัฒนธรรม	4.71	0.60	มากที่สุด	1
2	สถานที่ในการจัดกิจกรรมมีความเหมาะสม	4.70	0.60	มากที่สุด	2
3	ท่านได้รับการต้อนรับที่ดีจากคนในชุมชน	4.70	0.60	มากที่สุด	3
4	ท่านเกิดความเข้าใจและตระหนักถึงการอนุรักษ์ประเพณีวัฒนธรรม	4.70	0.60	มากที่สุด	4
5	ท่านได้รับความรู้และประโยชน์จากกระบวนการจัดกิจกรรมทุกขั้นตอน	4.70	0.60	มากที่สุด	5
ภาพรวม		4.70	0.60	มากที่สุด	

จากตาราง 4.18 พบว่า ความคิดเห็นของนักท่องเที่ยวที่มีต่อกิจกรรมนันทนาการ
โอกาสเทศกาลพิเศษ ภาพรวมอยู่ในระดับมากที่สุด ($\bar{X}=4.70$, $SD=0.60$) เมื่อพิจารณารายข้อ
พบว่า 3 อันดับ คือ ด้านกิจกรรมสามารถเสริมสร้างจิตสำนึกที่ดีในการส่งเสริมประเพณีและ
วัฒนธรรม ($\bar{X}=4.71$, $SD=0.60$) อยู่ในระดับมากที่สุด รองลงมาด้านสถานที่ในการจัดกิจกรรม
มีความเหมาะสม ($\bar{X}=4.70$, $SD=0.60$) อยู่ในระดับมากที่สุด ด้านการได้รับการต้อนรับที่ดีจากคน
ในชุมชน ($\bar{X}=4.70$, $SD=0.60$) อยู่ในระดับมากที่สุด ตามลำดับ

ตาราง 4.19 แสดงผลการวิเคราะห์ข้อมูลความคิดเห็นของนักท่องเที่ยวที่มีต่อกิจกรรมนันทนาการ
ในโอกาสเทศกาลพิเศษ ภาพโดยรวม และรายด้าน

ตรุษจีน	ระดับความคิดเห็น			
	\bar{X}	SD	แปลผล	อันดับ
1 กิจกรรมสามารถเสริมสร้างจิตสำนึกที่ดี ในการส่งเสริมประเพณีและวัฒนธรรม	4.69	0.62	มากที่สุด	2
2 สถานที่ในการจัดกิจกรรมมีความเหมาะสม	4.69	0.60	มากที่สุด	3
3 ท่านได้รับการต้อนรับที่ดีจากคนในชุมชน	4.69	0.61	มากที่สุด	4
4 ท่านเกิดความเข้าใจและตระหนักถึงการ อนุรักษ์ประเพณีวัฒนธรรม	4.70	0.61	มากที่สุด	1
5 ท่านได้รับความรู้และประโยชน์จาก กระบวนการจัดกิจกรรมทุกขั้นตอน	4.69	0.61	มากที่สุด	5
ภาพรวม	4.69	0.61	มากที่สุด	

จากตาราง 4.19 พบว่า ความคิดเห็นของนักท่องเที่ยวที่มีต่อกิจกรรมนันทนาการ
โอกาสเทศกาลพิเศษ ภาพรวมอยู่ในระดับมากที่สุด ($\bar{X}=4.69$, $SD=0.61$) เมื่อพิจารณารายข้อ
พบว่า 3 อันดับ คือ ด้านท่านเกิดความเข้าใจและตระหนักถึงการอนุรักษ์ประเพณีวัฒนธรรม
($\bar{X}=4.70$, $SD=0.61$) อยู่ในระดับมากที่สุด รองลงมาด้านกิจกรรมสามารถเสริมสร้างจิตสำนึกที่ดี
ในการส่งเสริมประเพณีและวัฒนธรรม ($\bar{X}=4.69$, $SD=0.62$) อยู่ในระดับมากที่สุด ด้านสถานที่
ในการจัดกิจกรรมมีความเหมาะสม ($\bar{X}=4.69$, $SD=0.60$) อยู่ในระดับมากที่สุด ตามลำดับ

3. ผลการศึกษาแนวทางการจัดกิจกรรมนันทนาการที่เหมาะสมกับแหล่งท่องเที่ยว โฮมสเตย์ของชุมชนบ้านบางเบา อำเภอกะชัง จังหวัดตราด

จากการสัมภาษณ์ผู้ให้ข้อมูลหลัก ได้แก่ เจ้าหน้าที่ในส่วนภาครัฐ และ ผู้ประกอบการโฮมสเตย์ของชุมชนบ้านบางเบา จำนวน 7 คน โดยมีข้อคำถามเกี่ยวกับองค์ประกอบของการท่องเที่ยว ประกอบด้วย 4 ด้าน คือ ด้านพื้นที่ ในแหล่งท่องเที่ยวโฮมสเตย์ของชุมชนบ้านบางเบา ด้านการจัดการ ด้านกิจกรรม และ ด้านการมีส่วนร่วมของชุมชน พบว่า

3.1 ด้านพื้นที่

3.1.1 จากการสัมภาษณ์พบว่าสถานที่ทำกิจกรรมนันทนาการ มีความเหมาะสมสามารถดึงดูดความสนใจ ของนักท่องเที่ยวให้เดินทางมาท่องเที่ยวโฮมสเตย์ของชุมชนบ้านบางเบา โดยมีข้อคิดเห็นดังนี้ ผู้ให้ข้อมูลหลักคนที่ 1) ไม่ว่าจะเป็สถานที่ทำกิจกรรม และกิจกรรมต่าง ๆ ที่นักท่องเที่ยวได้ร่วม ต่างมีความดึงดูดความสนใจของนักท่องเที่ยวได้มาก เพราะแหล่งท่องเที่ยวโฮมสเตย์ของเราเป็นแหล่งท่องเที่ยวทางธรรมชาติโดยแท้จริง มีทั้งทะเล มีภูเขา ชายหาดที่สวยงามไม่แพ้ที่ท่องเที่ยวที่อื่นแน่นอน 2) โฮมสเตย์ในหมู่บ้านของเราเป็นโฮมสเตย์ที่มีตั้งอยู่ในทะเลส่วนมาก จึงดูแลเรื่องความสะดวกสบาย ทำให้น่ามาพักผ่อน เรามีกิจกรรมทั้งทางทะเลและทางบก เช่น ดำน้ำ ดูปะการัง ตกหมึก ตกปลา ส่วนทางบกเราพาเที่ยวน้ำตกไทรย้อยเจ้าพ่อเกาะช้าง และพาทินอาหารทะเลสด ๆ ทุกมื้อ เราจึงคิดว่าโฮมสเตย์ของเราจึงเป็นสถานที่ที่น่ามาเที่ยวอย่างมาก 3) พื้นที่ในการทำกิจกรรมของเราเป็นพื้นที่ดั้งเดิมเป็นวิถีชีวิตเดิมๆ ของคนในชุมชน ทำให้นักท่องเที่ยวมาเที่ยวแล้วเกิดความประทับใจได้สัมผัสวิถีชีวิตของคนในชุมชนอย่างใกล้ชิด

สรุปได้ว่าสถานที่ทำกิจกรรมนันทนาการมีความเหมาะสมมาก สามารถดึงดูดนักท่องเที่ยวได้เนื่องจากได้มาก เพราะแหล่งท่องเที่ยวโฮมสเตย์ของชุมชนบ้านบางเบาเป็นแหล่งท่องเที่ยวทางธรรมชาติโดยแท้จริง มีทั้งทะเล มีภูเขา ชายหาดที่สวยงาม และเป็นวิถีชีวิตแบบดั้งเดิมของคนในชุมชนโดยแท้ ทำให้นักท่องเที่ยวได้เห็นถึงการใช้ชีวิตของชาวบ้าน และแหล่งท่องเที่ยวโฮมสเตย์ของชุมชนบ้านบางเบา ยังมีกิจกรรมที่หลากหลายให้นักท่องเที่ยวได้สนุก

3.1.2 จากการสัมภาษณ์พบว่าการจัดการระบบการคมนาคม และรถรับส่งเข้าโฮมสเตย์ของท่านสะดวกสบายโดยมีข้อคิดเห็นดังนี้ ผู้ให้ข้อมูลหลักคนที่ 1) ทางโฮมสเตย์ของเราจะมีรถรับส่งจากท่าเรือมาที่พักโฮมสเตย์ โดยมีผู้ชำนาญในการขับชี่ และรู้เส้นทาง 2) เดินทางไปที่พักมีความสะดวกสบาย สามารถเดินทางโดยใช้รถยนต์ส่วนบุคคลเข้าถึงได้ หรือลูกค้าสะดวกเป็นนั่งรถโดยสารก็ได้ 3) บนที่ตั้งโฮมสเตย์ของเรานั้นสามารถเดินทางโดยรถของทางโฮมสเตย์เราได้ เราจะมี การรับส่งลูกค้าจากท่าเรือ เราจึงรับประกันเรื่องความปลอดภัยสำหรับลูกค้าที่ไม่ชำนาญถนนบนเกาะช้าง 4) ลูกค้าสามารถเช่ารถจักรยานยนต์จากร้านบนเกาะช้างได้ และลูกค้ายังสามารถขับชี่ได้ทั่วเกาะอีกด้วย

สรุปได้ว่าระบบการคมนาคมของเรามีความปลอดภัย สะดวกสบายต่อนักท่องเที่ยว เพราะทางโฮมสเตย์เรามีรถรับส่งลูกค้าจากท่าเรือ ไปที่พักได้ ทำให้การเดินทางมีความปลอดภัยมากขึ้น เพราะนักท่องเที่ยวบางท่านไม่มีความชำนาญบนถนนหนทางบนเกาะช้าง ลูกค้าสามารถเดินทางไปที่พักโดยใช้รถยนต์ส่วนบุคคลเข้าถึงได้ ลูกค้าสะดวกเป็นนั่งรถโดยสาร หรือจะเป็นการรับส่งจากทางโฮมสเตย์ก็ได้

3.1.3 จากการสัมภาษณ์พบว่าแนวทางในการบริหารจัดการด้านพื้นที่และสิ่งอำนวยความสะดวกต่าง ๆ ในการจัดการโฮมสเตย์ของชุมชนบ้านบางเบา โดยมีข้อคิดเห็นดังนี้ ผู้ให้ข้อมูลหลักคนที่ 1) การจัดสิ่งอำนวยความสะดวกเป็นป้ายบอกทาง เพิ่มขึ้น มีการประชาสัมพันธ์กับลูกค้าสำหรับการเดินทาง เพื่อความสะดวกสบายสำหรับลูกค้า เพราะลูกค้าบางท่านไม่ชำนาญทางบนเกาะช้าง จะเกิดอันตรายได้ 2) การบริหารที่ตอบสนองต่อความต้องการของนักท่องเที่ยว ได้รับความสะดวกสบาย ทรัพยากรท่องเที่ยว หรือสิ่งดึงดูดใจทำให้เกิดการเข้าเยี่ยมชมและมาท่องเที่ยว 3) เมื่อมีนักท่องเที่ยวมาท่องเที่ยวอยากให้ผู้ประกอบการมีสอบถามนักท่องเที่ยวถึงสิ่งที่นักท่องเที่ยวอยากได้เพิ่มเติม เช่น กิจกรรมที่อยากให้เราเสริมขึ้น เพื่อให้นักท่องเที่ยวมีส่วนร่วม

สรุปได้ว่าในส่วนของธรรมชาตินั้น ไม่ว่าจะทะเล เป็นชายหาด ในประเทศไทยที่อื่นก็มีทะเลสวยเช่นกัน จึงอยากให้มีการพูดคุยสอบถามสำหรับนักท่องเที่ยวที่มาท่องเที่ยวว่าอยากให้มีสิ่งต่าง ๆ เพิ่มเติม เช่น กิจกรรมนันทนาการ หรือ ใช้อื่นๆ เพื่อให้นักท่องเที่ยวได้มีส่วนร่วม

3.2 ด้านการจัดการ

3.2.1 จากการสัมภาษณ์พบว่าแนวคิดอย่างไรเกี่ยวกับกิจกรรมนันทนาการในแหล่งท่องเที่ยวโฮมสเตย์ของชุมชนบ้านบางเบา โดยมีข้อคิดเห็นดังนี้ ผู้ให้ข้อมูลคนที่ 1) อยากให้มีกิจกรรมที่แปลกใหม่ และปลอดภัยแก่นักท่องเที่ยว เมื่อนักท่องเที่ยวที่เคยมาแล้ว เมื่ออยากมาอีกครั้ง ก็จะมีกิจกรรมใหม่ๆรองรับ 2) กิจกรรมนันทนาการของเราเป็นกิจกรรมที่มีมาแต่ดั้งเดิม เมื่อนักท่องเที่ยวมาทำกิจกรรม อยากให้ทางโฮมสเตย์ได้พานักท่องเที่ยวทำกิจกรรมอนุรักษ์ธรรมชาติด้วย เพื่อให้เกิดการคุ้นเคย และเกิดการประทับใจที่ได้อนุรักษ์ ธรรมชาติไปด้วย

สรุปได้ว่าความอุดมสมบูรณ์ของวิถีวิตทัศน์และธรรมชาติที่สวยงามพร้อมกับกิจกรรมนันทนาการที่หลากหลาย เหมาะแก่การให้นักท่องเที่ยวมาท่องเที่ยว เลยอยากให้อนุรักษ์ไว้ อยากให้มีการเพิ่มความปลอดภัยแก่นักท่องเที่ยวเพิ่มขึ้น

3.2.2 จากการสัมภาษณ์พบว่าการบริหารจัดการตั้งแต่ขั้นตอนการวางแผนการดำเนินงานจนกระทั่งเสร็จสมบูรณ์เกิดปัญหาและอุปสรรค โดยมีข้อคิดเห็นดังนี้ ผู้ให้ข้อมูลหลักคนที่ 1) ปัญหาหลักเกี่ยวกับนักท่องเที่ยวเราไม่ค่อยพบ อาจจะมีบ้าง คือนักท่องเที่ยวบางท่านว่ายน้ำไม่เป็น ไม่กล้าลงน้ำ ทำให้การมาเที่ยวเกิดความไม่สนุก แต่ปัญหาที่พบบ่อยคือเรื่องของสภาพอากาศบางครั้งไม่เป็นไปตามที่วางแผนไว้ 2) ปัญหาแหล่งท่องเที่ยวเสื่อมโทรม เกิดจากคลื่นลม และกระแสน้ำขึ้นลงที่ส่งผลกระทบต่อทะเลและชายฝั่ง ทำให้ปะการังและชายหาดมีการสึกกร่อนพังทลายไป 3) ระยะทางจากท่าเรือ มาถึง ที่พักโฮมสเตย์มีระยะทางที่ไกล และถนนบนเกาะช้างมีโค้งและชันเขาชัน ทำให้นักท่องเที่ยวบางท่านที่มาท่องเที่ยวไม่ชำนาญทาง เกิดความกลัวและไม่กล้าเดินทางมา

สรุปได้ว่าปัญหาที่พบบ่อยเกิดจากสภาพอากาศบางครั้งไม่เป็นไปตามที่วางแผนไว้ ทำให้นักท่องเที่ยวไม่สามารถเล่นกิจกรรมต่าง ๆ ได้ ปัญหาเรื่องการคมนาคมที่นักท่องเที่ยวไม่สามารถเดินทางด้วยรถยนต์ส่วนบุคคลได้ เพราะไม่ชำนาญทาง และปัญหาแหล่งท่องเที่ยวเสื่อมโทรมลงเป็นเพราะคลื่นลม ทำให้แนวปะการังมีการหักพัง และ เกิดการฟื้นฟูยาก

3.2.3 จากการสัมภาษณ์พบว่าการจัดการเรื่องความปลอดภัยเกี่ยวกับชีวิตและทรัพย์สินของนักท่องเที่ยว โดยมีข้อคิดเห็นดังนี้ ผู้ให้ข้อมูลหลักคนที่ 1) เรามีการป้องกันเรื่องความปลอดภัยทั้งทางทะเลและทางบก เราบอกให้ลูกค้าถอดของมีค่าระหว่างเล่นน้ำ และต้องใส่เสื้อชูชีพ

ทุกคน ทุกครั้งที่เล่นน้ำ เรือนำเที่ยวของมีพนักงานเด็กเรือคอยดูแลนักท่องเที่ยวตลอดช่วงวันนั้น
 2) สร้างความเชื่อมั่นในการจัดการความปลอดภัยให้กับนักท่องเที่ยว สร้างความพึงพอใจในการ
 บริการและจัดการความปลอดภัยให้ กับนักท่องเที่ยว รวมถึงการสร้างความร่วมมือที่ดีระหว่างองค์กร
 ในการจัดการความปลอดภัยให้กับนักท่องเที่ยว 3) มีประกันอุบัติเหตุ สำหรับนักท่องเที่ยว
 สรุปได้ว่าการพูดคุยกับนักท่องเที่ยวเกี่ยวกับทรัพย์สินให้ลูกค้าถอดเก็บ
 ทุกครั้งเมื่อไปทำกิจกรรมนันทนาการ โดยเราจะสร้างความเชื่อมั่นให้กับลูกค้าเกี่ยวกับความปลอดภัย
 ของลูกค้าและทรัพย์สินของลูกค้า

3.2.4 จากการสัมภาษณ์พบว่าการต้อนรับนักท่องเที่ยว หรือสร้างความคุ้นเคยกับ
 นักท่องเที่ยวโดยมีข้อคิดเห็นดังนี้ ผู้ให้ข้อมูลหลักคนที่ 1) เราจะตระหนักว่านักท่องเที่ยวต้องได้ข้อมูล
 ที่ดีตั้งแต่ก้าวเท้าขึ้นรถมากับเรา และเราจะให้ข้อมูล สร้างความคุ้นเคยให้ลูกค้า มีการพูดคุยให้เป็น
 กันเอง เมื่อลูกค้าอยากทราบอะไรเรายินดีตอบทุกคำถาม 2) พานักท่องเที่ยวทำกิจกรรมต่าง ๆ
 แนะนำสถานที่ท่องเที่ยวต่าง ๆ ให้กับลูกค้า 3) เรามีการพูดคุยแนะนำลูกค้า ในระหว่างทำกิจกรรม
 และตลอดทั้งทริปนี้เลย เพื่อให้ลูกค้าสามารถเอาข้อมูลจริงไปพูดต่อ ๆ ได้อย่างถูกต้อง

สรุปได้ว่าเรามีการให้ข้อมูลให้กับลูกค้า มีการชักชวนลูกค้าพูดคุยแลกเปลี่ยน
 ความคิดกัน เพื่อสร้างความคุ้นเคยให้กับลูกค้า มีการแนะนำสถานที่สำคัญต่าง ๆ ของเกาะช้าง มีการ
 พานักท่องเที่ยวทำกิจกรรมต่าง ๆ

3.2.5 จากการสัมภาษณ์พบท่านมีส่วนร่วมในการอนุรักษ์ หรือฟื้นฟู แหล่งท่องเที่ยว
 โดยมีข้อคิดเห็นดังนี้ ผู้ให้ข้อมูลหลักคนที่ 1) มีการเก็บขยะริมหาด ทำความสะอาดตามข้างถนน
 มีการตัดหญ้า เก็บขยะ ปลูกต้นไม้ เพื่อความสะอาดและสวยงาม 2) เรามีหน่วยงานและตัวข้าพเจ้า
 ร่วมอนุรักษ์ ฟื้นฟูแนวปะการัง และรวมปลูกปะการังทดแทน ใน 1 ปี เรามีการนำทีมเก็บขยะใต้ทะเล
 และบนบก ปีละหลาย ๆ ครั้ง

3) มีการป้องกันไม่ให้ชาวบ้านทิ้งขยะลงทะเล โดยนำถังขยะไปตั้งไว้ตลอดทางเดินในหมู่บ้าน มีการ
 ไม่ให้นักท่องเที่ยวให้ขนมปังกับปลา เพราะการให้ขนมปังกับปลาทำให้ปะการังเกิดความฟอกขาว
 ทำให้ปะการังตาย

สรุปได้ว่ามีหน่วยงานในชุมชนช่วยกันทำความสะอาดตามไหล่ทาง มีการเก็บ
 ขยะตามหาด และเก็บขยะใต้ท้องทะเล มีการฟื้นฟูปะการัง มีการปลูกปะการังเพื่อเพิ่มแนวปะการัง
 ที่สูญเสียไป มีการป้องกันไม่ให้ชุมชนเกิดขยะเพิ่มขึ้น

3.2.6 จากการสัมภาษณ์พบกิจกรรม หรือสิ่งที่บ่งบอกถึงเอกลักษณ์วัฒนธรรม
 วิถีชีวิตดั้งเดิมโดยมีข้อคิดเห็นดังนี้ ผู้ให้ข้อมูลหลักคนที่ 1) เมื่อนักท่องเที่ยวมาเที่ยวที่ชุมชนบ้านบาง
 เบ้า ถ้าไม่ได้ไปดำน้ำดูปะการัง เราจะถือว่าท่านมาไม่ถึง เพราะว่าท่านจะไม่ได้มาเห็นสิ่งที่สวยงาม
 ใต้ทะเลของบ้านเรา 2) การพาไปไหว้ศาลเจ้าพ่อเกาะช้าง และศาลเสด็จเตี้ย เป็นศาลเจ้าประจำของ
 หมู่บ้านบางเบ้า 3) ในอดีตหมู่บ้านของเราเป็นหมู่บ้านชาวบ้านชาวประมงมาก่อน ก่อนจะมรกรรม
 ท่องเที่ยว วิถีชีวิตเดิมของคนในหมู่บ้านคือ ชาวประมงดั้งเดิม ทุกวันนี้ชาวบ้านบางเบ้าก็ยังใช้ชีวิตแบบ
 ดั้งเดิมก็คือ เป็นชาวประมงออกทะเลหาของทะเลมาขายให้กับร้านอาหารในชุมชน และคนในชุมชน

สรุปได้ว่าวัฒนธรรมเดิมๆของคนในชุมชนคือ วิถีชีวิตชาวประมง ออกทะเล หาปูหาปลาและกิจกรรมที่เป็นเอกลักษณ์คือ กิจกรรมที่เป็นเอกลักษณ์ของเราคือ กิจกรรมดำน้ำ ดูปะการัง ตกหมึก ตกปลา เป็นต้น

3.3 ด้านกิจกรรม

3.3.1 จากการสัมภาษณ์พบว่ากิจกรรมด้านนันทนาการกลางแจ้ง/นอกเมือง โดยมีข้อคิดเห็นดังนี้ ผู้ให้ข้อมูลหลักคนที่ 1) กิจกรรมที่อยู่อันดับต้นๆคือกิจกรรมดำน้ำดูปะการัง ตกหมึก ตกปลา กลางวันเราจะพาท่านไปดำน้ำดูปะการัง เป็นแหล่งที่มีปะการัง สวยที่สุดของภาคตะวันออก 2) กิจกรรมลองลงมาจะเป็นกิจกรรมตกหมึก ตกปลา กิจกรรมตกปลาจะไปในช่วงกลางวัน และ กิจกรรมตกหมึกเป็นอะไรที่แปลกใหม่สำหรับนักท่องเที่ยวบางท่านที่ไม่เคยนั่งเรือไปกลางทะเลตอน กลางคืน เพราะกิจกรรมตกหมึกเราจะพาท่านไปช่วงหัวค่ำ ถึง เที่ยงคืน3) จะมีกิจกรรมพายเรือแคนู จะเป็นกิจกรรมที่นักท่องเที่ยวจะเที่ยวลองลงมาค่ะ

สรุปได้ว่ากิจกรรมหลักๆ ทางด้านนันทนาการกลางแจ้ง/นอกเมือง จะมี กิจกรรมหลักที่นักท่องเที่ยวชอบมาคือ กิจกรรม ดำน้ำดูปะการัง กิจกรรมตกหมึก กิจกรรมตกปลา เป็นที่นิยมของนักท่องเที่ยวมาถ้ามาถึงแล้วไม่ไปไปแสดงว่ามาไม่ถึง

3.3.2 จากการสัมภาษณ์พบว่ากิจกรรมด้านการท่องเที่ยวที่สนใจศึกษาโดยมีข้อคิดเห็น ดังนี้ ผู้ให้ข้อมูลหลักคนที่ 1) เป็นกิจกรรมที่ศึกษาธรรมชาติ เทียนน้ำตก 2) กิจกรรมที่นักท่องเที่ยว ต่างชาติจะนิยมมากคือเดินป่า เพราะได้ใกล้ชิดธรรมชาติ ได้ศึกษาธรรมชาติ 3) กิจกรรมถ่ายภาพ ก็เป็นกิจกรรมอย่างหนึ่งเพราะได้เก็บทุกความทรงจำไว้ที่ภาพถ่าย

สรุปได้ว่ากิจกรรมหลักของด้านการท่องเที่ยวที่สนใจศึกษาก็จะเป็นกิจกรรม ที่ศึกษาธรรมชาติ เช่น เดินป่า เทียนน้ำตก ธรรมชาติได้อย่างใกล้ชิด

3.3.3 จากการสัมภาษณ์พบว่ากิจกรรมด้านการพัฒนาจิตใจและความสงบสุขโดยมี ข้อคิดเห็นดังนี้ ผู้ให้ข้อมูลหลักคนที่ 1) เราจะพานักท่องเที่ยวไปไหว้ศาลเจ้าพ่อเกาะช้าง ซึ่งเป็นศาล เจ้าหลักของเกาะช้าง ชี้ทุกคนที่นี้จะนับถือและไปกราบไหว้บูชา ให้นักท่องเที่ยวได้ไปขอพรให้การ เดินทางมาท่องเที่ยวครั้งนี้เป็นไปอย่างราบรื่นและปลอดภัย 2) ทางเจ้าของโฮมสเตย์จะพาไปกราบ ไหว้ศาลเสด็จเตี่ย เป็นศาลประจำหมู่บ้านบางเบา จะอยู่ตรงหัวแหลมของเกาะในหมู่บ้าน เป็นศาลเล็ก เก่าแก่ เมื่อชาวบ้านในชุมชนขับเรือผ่านจะมีการยกมือไหว้ หรือทำความเคารพ 3) ทางโฮมสเตย์จะพา เขาวัดประจำหมู่บ้านเพื่อกราบไหว้บูชาหลวงปู่อนันต์ พระอาจารย์ดัง ทุกคนในชุมชนนับถือ

สรุปได้ว่ากิจกรรมด้านการพัฒนาจิตใจและความสงบสุขจะเป็นกิจกรรมที่พานักท่องเที่ยวกราบไหว้บูชาสถานที่สำคัญของชาวเกาะช้าง และชาวบางเบา เพื่อกราบไหว้ขอพรต่าง ๆ สร้างความสงบสุขในใจให้กับนักท่องเที่ยว

3.3.4 จากการสัมภาษณ์กิจกรรมนันทนาการงานอดิเรกโดยมีข้อคิดเห็นดังนี้ ผู้ให้ ข้อมูลหลักคนที่ 1) ทางโฮมสเตย์จะพานักท่องเที่ยวเดินเลือกซื้อของกิน ของฝาก เช่น กะปิ ปลาหมึกแห้ง ปลาเค็ม อาหารทะเลแปรรูปต่าง ๆ ในตลาดของชุมชนบ้านบางเบา ของเราเอง 2) เรามีการพานักท่องเที่ยวกินอาหารทะเลสดๆ ย้ำว่าแบบสดๆ ให้นักท่องเที่ยวไปชิมได้ทานอาหารทะเลสด ๆ กัน 3) เรามีการพานักท่องเที่ยวประกอบอาหารร่วมกับเจ้าของโฮมสเตย์ เพื่อสร้างความคุ้นเคย เป็นกันเอง เรียนรู้วิถีชีวิตในชุมชน

สรุปได้ว่ากิจกรรมด้านนันทนาการงานอดิเรกคือมีการพานักท่องเที่ยวเดินตลาดประจำหมู่บ้าน ร่วมประกอบอาหารท้องถิ่นกับเจ้าของโฮมสเตย์ และร่วมทานอาหารทะเลสดๆ

3.3.5 จากการสัมภาษณ์ด้านกิจกรรมด้านการดนตรีและร้องเพลงโดยมีข้อคิดเห็นดังนี้ ผู้ให้ข้อมูลหลักคนที่1) มีการนำกิจกรรมนันทนาการให้นักท่องเที่ยวได้ร่วมสนุกกันทุกคนมีการละเล่นพื้นบ้านต่าง ๆ 2) ทางร้านเรามีบริการเครื่องเสียงให้กับนักท่องเที่ยว มีการร้องเพลง หรือคาราโอเกะ มีบริการถึงเตียงคือ ร่วมกินข้าว ร่วมวางแผนกิจกรรม และร่วมสนุกด้วยกัน

สรุปได้ว่ากิจกรรมด้านดนตรีและร้องเพลง จะมีการร่วมสนุกกันโดยการร่วมร้องเพลง ร่วมกิจกรรมนันทนาการ การละเล่นพื้นบ้าน มีการรวมกันวางแผน และร่วมรับประทานอาหาร

3.3.6 จากการสัมภาษณ์กิจกรรมนันทนาการในโอกาสเทศกาลพิเศษโดยมีข้อคิดเห็นดังนี้ ผู้ให้ข้อมูลหลักคนที่ 1) เรามีการจัดงานเทศกาลต่าง ๆ ให้กับนักท่องเที่ยวที่มาเที่ยวตรงกับวันเทศกาล เช่นวันลอยกระทงเรามีในหมู่บ้านมีการจัดงานวันลอยกระทง โดยจะนำพระมาสวดมนต์ร่วมกันที่สะพานและร่วมลอยกระทงด้วยกัน เพื่อล่ำลึงถึงแม่น้ำคงคา 2) เทศกาลสงกรานต์จะมีการพานักท่องเที่ยววันกรเล่นน้ำสงกรานต์ รอบเกาะ เพื่อสืบสานประเพณีไทย 3) เทศกาลตรุษจีนเป็นการไหว้สารทจีน แต่บางบ้านที่ไม่ได้นับถือ ก็ไม่ได้ไหว้ ส่วนมากคนในชุมชนจะไหว้ทั้งบ้าน และเรือ ไหว้ ปู่ย่าตายายที่ล่วงลับไปแล้ว ให้ท่านได้มากินอาหารที่เราได้เตรียมไหว้ และพานักท่องเที่ยวร่วมไหว้ด้วยกัน

สรุปได้ว่าทุก ๆ เทศกาล ชาวบ้านในชุมชนบ้านบางเบาให้ความสำคัญมากเมื่อมีนักท่องเที่ยวมาให้นักท่องเที่ยวได้มีส่วนร่วมในการทำกิจกรรมต่าง ๆ ในแต่ละเทศกาลเพื่อสืบสานประเพณีไทย สืบทอดให้ถึงรุ่นลูกหลานสืบไป

3.4 ด้านการมีส่วนร่วมของชุมชน

3.4.1 การมีส่วนร่วมของชุมชนมีส่วนร่วมในการจัดกิจกรรมนันทนาการในแหล่งท่องเที่ยวโฮมสเตย์ของชุมชนบ้านบางเบา อำเภอกะซัง จังหวัดตราด จากการสัมภาษณ์พบว่าชุมชนมีส่วนร่วมในทุก ๆ ด้านแตกต่างกันไปตามความถนัด โดยมีความเห็นดังนี้ ผู้ให้ข้อมูลหลักคนที่ 1) ชุมชนมีส่วนร่วมในการทำกิจกรรมนันทนาการต่าง ๆ โดยเฉพาะกิจกรรมหลัก เช่น ดำน้ำ คุปะการัง ทุกคนมีส่วนร่วมในการทำอาชีพนี้ 2) สถานที่จัดกิจกรรมต่าง ๆ คนในชุมชนช่วยกันดูแลรักษาความสะอาด และความปลอดภัยของลูกค้า 3) มีการประชุมเพื่อรับฟังความคิดเห็นจาก ตัวแทนชุมชน และร่วมกันสร้างกิจกรรมนันทนาการขึ้นมา

สรุปได้ว่าชุมชนมีส่วนร่วมในการจัดกิจกรรมนันทนาการในแหล่งท่องเที่ยวโฮมสเตย์ของชุมชนบ้านบางเบา อำเภอกะซัง จังหวัดตราด ในทุกๆด้าน เช่น ร่วมคิดกิจกรรม ร่วมวางแผน ร่วมตัดสินใจ ร่วมดำเนินการ ร่วมติดตามประเมินผล ร่วมสนับสนุน/แรงงาน ซึ่งการมีส่วนร่วมนั้นก็มิบริบทที่แตกต่างกันออกไป ซึ่งบางอย่างต้องอาศัยชุมชนเป็นอย่างมาก

3.4.2 ข้อเสนอแนะแนวทางการพัฒนาการมีส่วนร่วมของชุมชน มีข้อคิดเห็นดังนี้ ผู้ให้ข้อมูลหลักคนที่ 1) ควรจัดให้มีกิจกรรมนันทนาการเพิ่มขึ้น 2) สนับสนุนให้มีการอนุรักษ์

ทรัพยากรทางทะเลมากขึ้น 3) ให้งานในชุมชนร่วมพาคคนในชุมชนบำเพ็ญประโยชน์ เก็บขยะ ใต้ท้องทะเล หาดทราย และบนบก ให้อ่อนขึ้นกว่าก่อน

สรุปได้ว่าชุมชนควรมีการรักษาธรรมชาติให้มากขึ้น ควรมีการฟื้นฟู สถานที่ท่องเที่ยวในหมู่บ้าน พื้นที่ในการจัดกิจกรรมต่าง ๆ ในชุมชน ร่วมกันคิดกิจกรรมที่แปลกใหม่ เพื่อรองรับนักท่องเที่ยว

ตาราง 4.20 สรุปข้อเสนอแนะแนวทางการจัดกิจกรรมนันทนาการในแหล่งท่องเที่ยวโฮมสเตย์ของชุมชนบ้านบางเบา อำเภอกะชัง จังหวัดตราด ได้ดังนี้

ประเด็น ด้านพื้นที่	ข้อเสนอแนะ	
	ข้อปรับปรุง	แนวทางการจัดกิจกรรมนันทนาการ
การคมนาคมและ การเข้าถึง	การเดินทางจากท่าเรือไปที่พักมี ระยะทางที่ไกล และอันตรายเนื่องจาก ถนนมีเขาเยอะไม่เหมาะสม นักท่องเที่ยวที่ไม่คุ้นเคยทาง	ทางโฮมสเตย์ควรมีรถรับส่ง นักท่องเที่ยวจากท่าเรือมาที่พัก และไม่ควรให้นักท่องเที่ยวที่ไม่ คุ้นเคยเส้นทางขับรถมาเอง
กิจกรรม	กิจกรรมยังไม่มีหลากหลายและ แปลกใหม่	ควรมีการเพิ่มกิจกรรมใหม่ ๆ ขึ้น
สิ่งอำนวยความสะดวก	สิ่งอำนวยความสะดวกยังไม่พร้อม สำหรับต้อนรับนักท่องเที่ยว เช่น ป้ายบอกทาง	แนะนำให้ผู้ประกอบการพูดคุย สอบถามนักท่องเที่ยวกับสิ่งที่ต้อง ปรับปรุงอยู่ว่ามีจุดไหนบ้าง
สิ่งดึงดูดใจในการ ท่องเที่ยว	ยังไม่มีสิ่งดึงดูดใจในการเชิญชวน นักท่องเที่ยวมาท่องเที่ยวในแหล่ง ท่องเที่ยวโฮมสเตย์ของชุมชน บ้านบางเบา	ควรจัดกิจกรรมเพื่อให้เห็นถึงวิถีชีวิต แบบดั้งเดิม การดำรงชีวิตแบบ ชาวประมง และแหล่งท่องเที่ยว ต่าง ๆ เช่น ทะเล ภูเขา ชายหาด ที่สวยงาม
ที่พัก	ที่พักในแหล่งท่องเที่ยวยังไม่หลาย หลาย ไม่เพียงพอต่อนักท่องเที่ยว	ควรมีการปรับปรุงที่พัก เพื่อรองรับ นักท่องเที่ยวให้มากขึ้น

ตาราง 4.21 สรุปข้อเสนอแนะแนวทางการจัดกิจกรรมนันทนาการในแหล่งท่องเที่ยวโฮมสเตย์
ของชุมชนบ้านบางบัว อำเภอกะชัง จังหวัดตราด ได้ดังนี้

ประเด็น	ข้อเสนอแนะ	
	ข้อปรับปรุง	แนวทางการจัดกิจกรรมนันทนาการ
ด้านการจัดการ แนวคิดกิจกรรม นันทนาการ	ชุมชนบางส่วนไม่ร่วมคิดร่วมวางแผน เกี่ยวกับกิจกรรมนันทนาการ	ควรมีการเรียกประชุมเพื่อให้คนใน ชุมชนร่วมกันวางแผนปฏิบัติงาน ร่วมกัน
การวางแผน ดำเนินงาน	ชุมชนบางส่วนไม่ร่วมคิดร่วมวางแผน เกี่ยวกับกิจกรรมนันทนาการ	ควรมีการเรียกประชุมเพื่อให้คนใน ชุมชนร่วมกันวางแผนปฏิบัติงาน ร่วมกัน
ความปลอดภัย นักท่องเที่ยว	ความปลอดภัยต่อนักท่องเที่ยว ในขณะทำกิจกรรมยังไม่ดีพอ ยังมี บางส่วน ที่ละเลยไม่สนใจในการปฏิบัติงาน	อยากให้ทุกส่วนร่วมกันดูแล ความปลอดภัยของนักท่องเที่ยว ให้มากกว่านี้
การต้อนรับหรือการ สร้างความคุ้นเคย ให้กับนักท่องเที่ยว	การต้อนรับนักท่องเที่ยวยังไม่เกิด การประทับใจสักเท่าไร นักท่องเที่ยวบางส่วนยังได้ข้อมูลที่เป็น เท็จอยู่	ควรมีการต้อนรับสำหรับ นักท่องเที่ยวทั้งชาวไทยแล้ว ชาวต่างชาติด้วยวิธีที่ดีกว่านี้ให้ ข้อมูลเกี่ยวกับแหล่งท่องเที่ยวใน ชุมชนบ้านบางบัวที่เป็นความจริง
การฟื้นฟู แหล่งท่องเที่ยว	บางส่วนไม่มีการดูแลฟื้นฟูสิ่งมีชีวิต ต่าง ๆ ในแหล่งท่องเที่ยว	อยากให้คนในชุมชนช่วยกันดูแล ฟื้นฟูแหล่งท่องเที่ยว เพื่อเพิ่ม แหล่งท่องเที่ยวให้กับชุมชน
เอกลักษณ์ วัฒนธรรม	บางส่วนไม่นับถือเอกลักษณ์ วัฒนธรรมของชุมชน ไม่มีการเชิญ ชวนนักท่องเที่ยวให้สักกาละบูชา วัดประจำหมู่บ้าน	ควรมีการเชิญชวนนักท่องเที่ยว เยี่ยมชมที่เป็นเอกลักษณ์ของชุมชน บ้านบางบัว

ตาราง 4.22 สรุปข้อเสนอแนะแนวทางการจัดกิจกรรมนันทนาการในแหล่งท่องเที่ยวโฮมสเตย์
ของชุมชนบ้านบางบัว อำเภอกะชัง จังหวัดตราด ได้ดังนี้

ประเด็น ด้านการมีส่วนร่วม	ข้อเสนอแนะ	
	ข้อปรับปรุง	แนวทางการจัดกิจกรรมนันทนาการ
ร่วมคิดกิจกรรม	บางกิจกรรมชุมชนไม่ให้ความร่วมมือ ในการร่วมคิดกิจกรรมต่าง ๆ	ทุกๆกิจกรรมต้องมีการร่วมมือจาก ชุมชนเพื่อความสำเร็จ
ร่วมวางแผน	ไม่มีการร่วมวางแผนในการจัด กิจกรรมต่าง ๆ	ก่อนจะดำเนินการทำกิจกรรมต้อง มีการวางแผนเพื่อความสำเร็จที่ดี
ร่วมตัดสินใจ	ชุมชนบางส่วนไม่ร่วมตัดสินใจ ไม่ร่วมแสดงความเห็น	ชุมชนควรมีการร่วมตัดสินใจ เพื่อเป็นจุดหารายได้ของชุมชน จะได้เพิ่มขึ้น
ร่วมดำเนินการ	ชุมชนไม่มีการร่วมทำกิจกรรมร่วมกัน หวังแต่ผลประโยชน์ตัวเอง	ชุมชนควรมีส่วนร่วมในทุก ๆ ด้าน
ร่วมติดตาม ประเมินผล	ไม่มีการติดตามผลเมื่อนักท่องเที่ยว ร่วมทำกิจกรรมแล้ว	ชุมชนควรมีส่วนร่วมในทุก ๆ ด้าน
ร่วมสนับสนุนทุน/ แรงงาน	บางกิจกรรมไม่มีทุนในการทำ ในการสร้าง	อยากให้หน่วยงานเข้ามามีส่วนร่วม ในการทำกิจกรรม

ตาราง 4.23 สรุปข้อเสนอแนะแนวทางการจัดกิจกรรมนันทนาการในแหล่งท่องเที่ยวโฮมสเตย์
ของชุมชนบ้านบางบัว อำเภอกะชัง จังหวัดตราด ได้ดังนี้

ประเด็น ด้านกิจกรรม	ข้อเสนอแนะ	
	ข้อปรับปรุง	แนวทางการจัดกิจกรรมนันทนาการ
กิจกรรมนันทนาการ กลางแจ้งนอกเมือง	เป็นกิจกรรมที่นิยมมาก แต่บางครั้ง ความปลอดภัยยังไม่มีความพร้อม ความซ้ำรื้อให้กับนักท่องเที่ยว บางครั้งยังมีอุบัติเหตุทางน้ำ ให้พบบ่อย	ควรมีการวางแผนในด้านการ ป้องกันความปลอดภัยให้กับ นักท่องเที่ยวมากขึ้น
กิจกรรมนันทนาการ ท่องเที่ยวทัศนศึกษา	เป็นกิจกรรมที่ชาวต่างชาตินิยม เพราะได้ใกล้ชิดธรรมชาติ แต่ไม่มี การปรับปรุง และไม่มีใครสานต่อ อาชีพนี้	ควรมีการทำกิจกรรมเดินป่าให้มี ความน่าท่องเที่ยวกว่าเดิม
กิจกรรมนันทนาการ พัฒนาจิตใจและ ความสงบสุข	ส่วนน้อยที่จะร่วมทำกิจกรรมนี้ เพราะเราอยากให้นักท่องเที่ยวนิยม กราบไหว้บูชาขอพร ให้เดินทาง ปลอดภัย	ทางโฮมสเตย์ควรมีเวลาในระหว่าง ทริป พานักท่องเที่ยวกราบไหว้ศาล ประจำเกาะชัง เพื่อขอให้ปลอดภัย ในการท่องเที่ยว
กิจกรรมนันทนาการ งานอดิเรก	โฮมสเตย์ไม่นิยมให้นักท่องเที่ยวร่วม ทำอาหาร ส่วนใหญ่จะเป็นการสั่ง อาหารให้นักท่องเที่ยวกิน	อยากให้ชุมชนมีการพานักท่องเที่ยว ประกอบอาหาร แบบวิถีชีวิตของคน ในชุมชน
กิจกรรมดนตรีและ การร้องเพลง	เป็นกิจกรรมที่แก่นักท่องเที่ยวร้อง เพลง รับประทานอาหารร่วมกัน แล้วก็เข้านอน ไม่มีกิจกรรมที่ น่าสนใจเพิ่มขึ้นเลย	อยากให้ให้นักท่องเที่ยวเกิดความ ประทับใจมากกว่าที่ได้ร้องเพลงและ กินอาหาร แต่อยากให้มีการละเล่น พื้นบ้านให้แก่นักท่องเที่ยว
กิจกรรมนันทนาการ ในโอกาสเทศกาล พิเศษ	นักท่องเที่ยวบางท่านที่มาก็อาจจะ ไม่ตรงเทศกาล หรือว่าบางท่านมา แต่ทางโฮมสเตย์ไม่มีการจัดกิจกรรม ตามเทศกาลนั้น ๆ ให้	อยากให้ทางโฮมสเตย์พา นักท่องเที่ยวมาร่วมกิจกรรมกับ ชาวบ้านในเทศกาลต่าง ๆ เพื่อ แสดงให้เห็นซึ่งวิถีชีวิตของคนใน ชุมชน

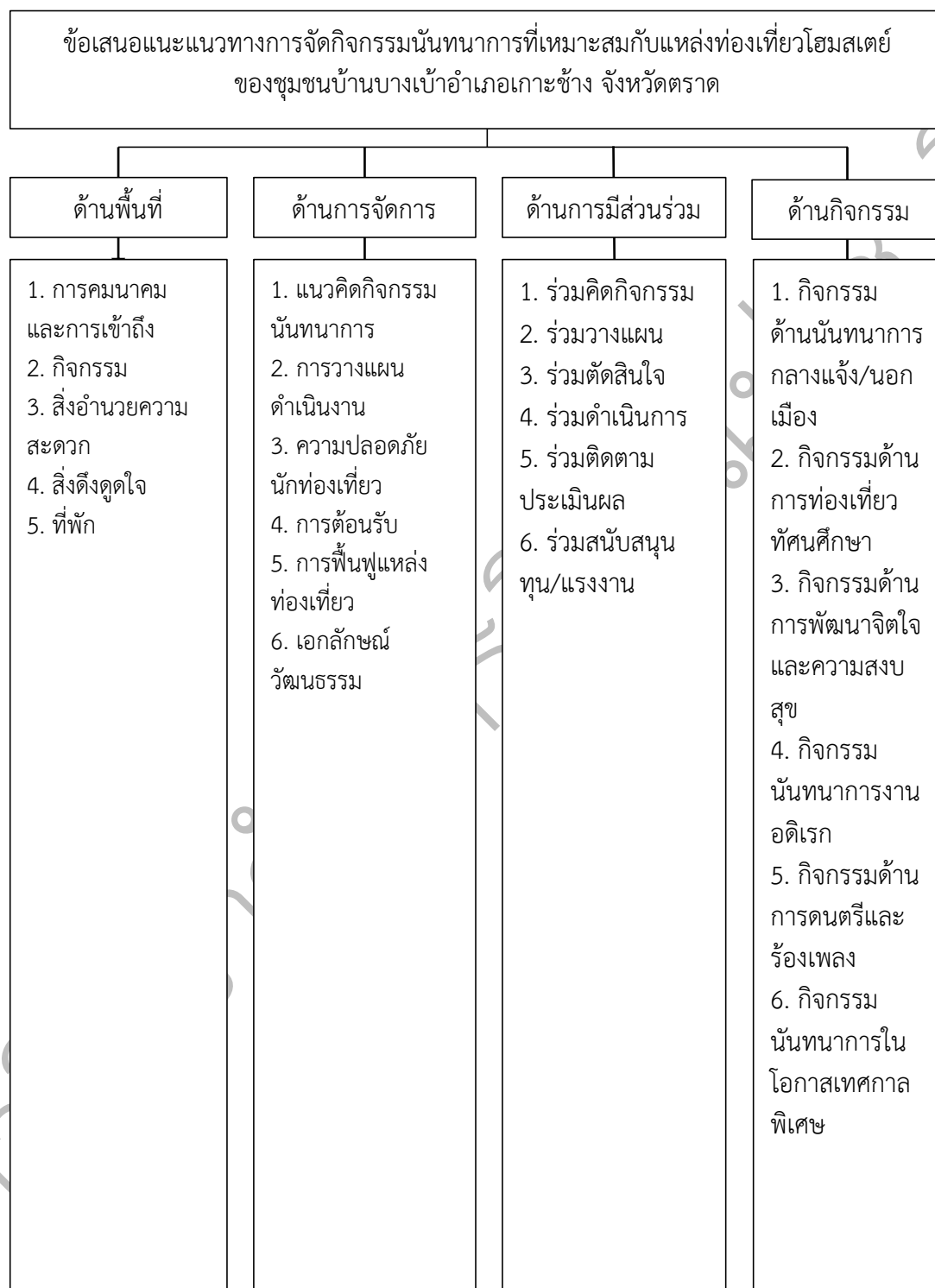

ภาพ 4.1 ข้อเสนอแนะแนวทางการจัดกิจกรรมนันทนาการที่เหมาะสมกับแหล่งท่องเที่ยวโฮมสเตย์
ของชุมชนบ้านบางบัวอำเภอกะชัง จังหวัดตราด

บทที่ 5

สรุปผล อภิปรายผล และข้อเสนอแนะ

การศึกษาวิจัยเรื่อง “การจัดกิจกรรมนันทนาการในแหล่งท่องเที่ยวโฮมสเตย์ของชุมชนบ้านบางบัว อำเภอกะซัง จังหวัดตราด” ผู้วิจัยได้นำเสนอผลการศึกษาวิจัย ดังนี้

สรุปผลการวิจัย

จากผลการวิเคราะห์ข้อมูลการวิจัยเรื่อง การจัดกิจกรรมนันทนาการในแหล่งท่องเที่ยวโฮมสเตย์ของชุมชนบ้านบางบัวอำเภอกะซัง จังหวัดตราด สรุปผลได้ดังนี้

1. ผลการศึกษาสำรวจกิจกรรมนันทนาการในแหล่งท่องเที่ยวโฮมสเตย์ของชุมชนบ้านบางบัว อำเภอกะซัง จังหวัดตราด ซึ่งมีกิจกรรมนันทนาการที่ดึงดูดนักท่องเที่ยว ประกอบด้วย 6 กิจกรรม ได้แก่ 1) กิจกรรมนันทนาการกลางแจ้ง/นอกเมือง ได้แก่ กิจกรรมดำน้ำดูปะการัง กิจกรรมตกหมึก กิจกรรมตกปลา กิจกรรมพายเรือแคนู 2) กิจกรรมนันทนาการท่องเที่ยวทัศนศึกษา ได้แก่ กิจกรรมเดินป่า/ศึกษาธรรมชาติ 3) กิจกรรมนันทนาการพัฒนาจิตใจและความสงบสุข ได้แก่ กิจกรรมไหว้ศาลเจ้าพ่อกะซัง 4) กิจกรรมนันทนาการงานอดิเรก ได้แก่ การประกอบอาหาร พื้นบ้านร่วมกับเจ้าของโฮมสเตย์ 5) กิจกรรมนันทนาการการดนตรีและร้องเพลง ได้แก่ กิจกรรมนันทนาการดนตรีและร้องเพลง 6) กิจกรรมนันทนาการในโอกาสเทศกาลพิเศษ ได้แก่ กิจกรรมลอยกระทง กิจกรรม คริสต์มาส กิจกรรมสงกรานต์ กิจกรรมตรุษจีน

2. ผลการศึกษาคำคิดเห็นของนักท่องเที่ยวที่มีต่อกิจกรรมนันทนาการในแหล่งท่องเที่ยวโฮมสเตย์ของชุมชนบ้านบางบัว ความคิดเห็นของนักท่องเที่ยวที่มาเที่ยวในพื้นที่จังหวัดตราด เกี่ยวกับกิจกรรมนันทนาการในแหล่งท่องเที่ยวโฮมสเตย์ของชุมชนบ้านบางบัว อำเภอกะซัง จังหวัดตราด พบว่า ส่วนใหญ่เป็นเพศหญิง มีอายุระหว่าง 31 – 41 ปี ระดับการศึกษาปริญญาตรี มีรายได้ต่อเดือน 15,001 – 20,000 บาท ซึ่งมีความคิดเห็นต่อกิจกรรมนันทนาการด้านต่าง ๆ ในแหล่งท่องเที่ยวโฮมสเตย์ ในภาพรวมอยู่ในระดับมากที่สุด ($\bar{X}=4.75$, $SD=0.50$) เมื่อพิจารณารายข้อ พบว่า 3 อันดับแรกคือ ด้านกิจกรรมนันทนาการดนตรีและร้องเพลง ($\bar{X}=4.85$, $SD=0.44$) อยู่ในระดับมากที่สุด รองลงมาด้านกิจกรรมนันทนาการกลางแจ้ง/นอกเมือง ($\bar{X}=4.84$, $SD=0.35$) อยู่ในระดับมากที่สุด ด้านกิจกรรมนันทนาการงานอดิเรก ($\bar{X}=4.75$, $SD=0.55$) อยู่ในระดับมากที่สุด ตามลำดับ

3. ผลการศึกษาแนวทางการจัดกิจกรรมนันทนาการที่เหมาะสมกับแหล่งท่องเที่ยวโฮมสเตย์ของชุมชนบ้านบางบัว อำเภอกะซัง จังหวัดตราด

จากการสัมภาษณ์ผู้ให้ข้อมูลหลัก ได้แก่ ผู้ประกอบการโฮมสเตย์ในชุมชน อบต. กะซังใต้ และผู้ใหญ่บ้านชุมชนบ้านบางบัวอำเภอกะซัง จังหวัดตราด จำนวน 7 คน โดยมีข้อคำถามเกี่ยวกับองค์ประกอบของการท่องเที่ยว ประกอบด้วย 4 ด้าน คือ ด้านพื้นที่ในการจัดกิจกรรมนันทนาการ ด้านการจัดการ ด้านการมีส่วนร่วมของชุมชน และด้านกิจกรรม พบว่า

3.1 ด้านพื้นที่

3.1.1 โฮมสเตย์ในชุมชนบ้านบางเบาเป็นสถานที่ทำกิจกรรมต่าง ๆ มีความดึงดูดความสนใจของนักท่องเที่ยวได้ เพราะแหล่งท่องเที่ยวโฮมสเตย์ของเราเป็นแหล่งท่องเที่ยวทางธรรมชาติโดยแท้จริง มีทั้งทะเล มีภูเขา ชายหาดที่สวยงาม ไม่แพ้ที่ท่องเที่ยวที่อื่นแน่นอน โฮมสเตย์ในหมู่บ้านก็เป็นโฮมสเตย์ที่มีตั้งอยู่ในทะเลส่วนมาก จึงดูแลเรื่องความสะดวกสบาย ทำให้น่ามาพักผ่อน เรามีกิจกรรมทั้งทางทะเลและทางบก เช่น ดำน้ำดูปะการัง ตกหมึก ตกปลา ส่วนทางบกเราพาเที่ยวน้ำตกไหว้ศาลเจ้าพ่อเกาะช้าง และพากินอาหารทะเลสดๆ ทุกมื้อ จึงคิดว่าโฮมสเตย์ของชุมชนบ้านบางเบาจึงเป็นสถานที่ที่น่ามาเที่ยวอย่างมาก และพื้นที่ในการทำกิจกรรมของเราเป็นพื้นที่ดั้งเดิมเป็นวิถีชีวิตเดิมๆ ของคนในชุมชน ทำให้นักท่องเที่ยวมาเที่ยวแล้วเกิดความประทับใจได้มาสัมผัสวิถีชีวิตของคนในชุมชนอย่างใกล้ชิด

3.1.2 การจัดการระบบการคมนาคม และรถรับส่งเข้าโฮมสเตย์ของท่าน สะดวกสบาย ทางโฮมสเตย์จะมีรถรับส่งจากท่าเรือมาที่พักโฮมสเตย์ โดยมีผู้ชำนาญในการขับขี่ และรู้เส้นทาง หรือลูกค้าสามารถเดินทางไปที่พักเองได้โดยใช้รถยนต์ส่วนบุคคลเข้าถึงได้ แต่ทางโฮมสเตย์จะไม่แนะนำเนื่องจากลูกค้าที่ไม่ชำนาญทางจะเกิดอันตรายได้ เพราะเส้นทางมีเขาชันอันตรายมาก หรือลูกค้าสะดวกเป็นนักรถโดยสารก็ได้ จึงรับประกันเรื่องความปลอดภัยสำหรับลูกค้าที่ไม่ชำนาญถนนบนเกาะช้าง

3.1.3 ด้านพื้นที่และสิ่งอำนวยความสะดวกต่าง ๆ การจัดสิ่งอำนวยความสะดวกควรทำป้ายบอกทางเพิ่มขึ้นเพื่อการมองเห็นที่ชัดเจน มีการประชาสัมพันธ์กับลูกค้าสำหรับการเดินทาง เพื่อความสะดวกสบายสำหรับลูกค้า เพราะลูกค้าบางท่านไม่ชำนาญทางบนเกาะช้าง จะเกิดอันตรายได้ การบริหารที่ตอบสนองต่อความต้องการของนักท่องเที่ยว ได้รับความสะดวกสบาย ทรัพยากรท่องเที่ยว หรือสิ่งดึงดูดใจทำให้เกิดการเข้าเยี่ยมชมและมาท่องเที่ยว เมื่อมีนักท่องเที่ยวมาท่องเที่ยวอยากให้ผู้ประกอบการมีสอบถามนักท่องเที่ยวถึงสิ่งที่นักท่องเที่ยวอยากได้เพิ่มเติม เช่น กิจกรรมที่อยากให้เราเสริมขึ้น เพื่อให้นักท่องเที่ยวมีส่วนร่วม

3.1.4 สรุปได้ว่าแหล่งท่องเที่ยวโฮมสเตย์ของชุมชนบ้านบางเบาเป็นแหล่งท่องเที่ยวทางธรรมชาติโดยแท้จริง มีทั้งทะเล มีภูเขา ชายหาดที่สวยงาม และเป็นวิถีชีวิตแบบดั้งเดิมของคนในชุมชนโดยแท้ ทำให้นักท่องเที่ยวได้เห็นถึงการใช้ชีวิตของชาวบ้าน และแหล่งท่องเที่ยวโฮมสเตย์ของชุมชนบ้านบางเบา ยังมีกิจกรรมที่ หลากหลายให้นักท่องเที่ยวได้สนุกระบบการคมนาคมของเรา มีความปลอดภัย สะดวกสบายต่อนักท่องเที่ยวมีความปลอดภัย

3.2 ด้านการจัดการ

3.2.1 แนวคิดอย่างไรเกี่ยวกับกิจกรรมนันทนาการในแหล่งท่องเที่ยวโฮมสเตย์ของชุมชนบ้านบางเบา อยากให้มีกิจกรรมที่แปลกใหม่ และปลอดภัยแก่นักท่องเที่ยว เมื่อนักท่องเที่ยวที่เคยมาแล้ว เมื่ออยากมาอีกครั้ง ก็จะได้มีกิจกรรมใหม่ๆลองรับ กิจกรรมนันทนาการของเราเป็นกิจกรรมที่มีมาแต่ดั้งเดิม เมื่อนักท่องเที่ยวมาทำกิจกรรม อยากให้ทางโฮมสเตย์ได้พานักท่องเที่ยวทำกิจกรรมอนุรักษ์ธรรมชาติด้วย เพื่อให้เกิดการคุ้นเคย และเกิดการประทับใจที่ได้อนุรักษ์ ธรรมชาติไปด้วย

3.2.2 การวางแผนการดำเนินงานจนกระทั่งเสร็จสมบูรณ์เกิดปัญหาและอุปสรรค ปัญหาหลักๆเกี่ยวกับนักท่องเที่ยวเราไม่ค่อยพบ อาจจะมีบ้าง คือนักท่องเที่ยวบางท่านว่ายังไม่เป็น

ไม่กล้าลงน้ำ ทำให้การมาเที่ยวเกิดความไม่สนุก แต่ปัญหาที่พบบ่อยคือเรื่องของสภาพอากาศบางครั้งไม่เป็นไปตามที่วางแผนไว้ ปัญหาแหล่งท่องเที่ยวเสื่อมโทรม เกิดจากคลื่นลม และกระแสน้ำขึ้นลงที่ส่งผลกระทบต่อทะเลและชายฝั่ง ทำให้ปะการังและชายหาดมีการสึกกร่อนพังทลายไป และระยะทางจากท่าเรือ มาถึง ที่พักโฮมสเตย์มีระยะทางที่ไกล และถนนบนเกาะข้างมีโค้งและชันเขาชัน ทำให้นักท่องเที่ยวบางท่านที่มาท่องเที่ยวไม่ชำนาญทาง เกิดความกลัวและไม่กล้าเดินทางมา

3.2.3 ความปลอดภัยเกี่ยวกับชีวิตและทรัพย์สินของนักท่องเที่ยว ทางโฮมสเตย์มีการป้องกันเรื่องความปลอดภัยทั้งทางทะเลและทางบก ให้ลูกค้าเก็บของมีค่าระหว่างเล่นน้ำ และต้องใส่เสื้อชูชีพ ทุกคน ทุกครั้งที่เล่นน้ำ เรือนำเที่ยวของมีพนักงานเด็กเรือคอยดูแลนักท่องเที่ยวตลอดช่วงวันนั้นสร้างความเชื่อมั่นในการจัดการความปลอดภัยให้กับนักท่องเที่ยว สร้างความพึงพอใจในการบริการและจัดการความปลอดภัยให้กับนักท่องเที่ยว มีประกันอุบัติเหตุ สำหรับนักท่องเที่ยว

3.2.4 การต้อนรับนักท่องเที่ยวเราจะตระหนักว่านักท่องเที่ยวต้องได้ข้อมูลที่ดีตั้งแต่ก้าวเท้าขึ้นรถมากับเรา และให้ข้อมูล สร้างความคุ้นเคยให้ลูกค้า มีการพูดคุยให้เป็นกันเอง เมื่อลูกค้าอยากทราบอะไรเรายินดีตอบทุกคำถาม พานักท่องเที่ยวทำกิจกรรมต่าง ๆ แนะนำสถานที่ท่องเที่ยวต่าง ๆ ให้กับลูกค้า เรามีการพูดคุยแนะนำลูกค้า ในระหว่างทำกิจกรรม และตลอดทั้งทริป เพื่อให้ลูกค้าสามารถเอาข้อมูลจริงไปพูดต่อๆได้อย่างถูกต้อง

3.2.5 การฟื้นฟูแหล่งท่องเที่ยว มีการเก็บขยะริมหาด ทำความสะอาดตามข้างถนน มีการตัดหญ้า เก็บขยะ ปลูกต้นไม้ เพื่อความสะอาดและสวยงาม มีหน่วยงานและตัวข้าพเจ้า ร่วมอนุรักษ์ ฟื้นฟูแนวปะการัง และร่วมปลูกปะการังทดแทน ใน 1 ปี เรามีการนำทีมเก็บขยะใต้ทะเล และบนบก ปีละหลายครั้ง มีการป้องกันไม่ให้ชาวบ้านทิ้งขยะลงทะเล โดยนำถังขยะไปตั้งไว้ตลอดทางเดินในหมู่บ้าน มีการไม่ให้นักท่องเที่ยวให้ขนมปังกับปลา เพราะการให้ขนมปังกับปลาทำให้ปะการังเกิดความฟอกขาว ทำให้ปะการังตาย

3.2.6 สิ่งที่ยังบอกถึงเอกลักษณ์วัฒนธรรม วิถีชีวิตเมื่อนักท่องเที่ยวมาเที่ยวที่ชุมชนบ้านบางเบา ต้องไปดำน้ำดูปะการัง เพราะว่าท่านจะได้มาเห็นสิ่งที่สวยงามใต้ทะเลของบ้านเรา มีการพาไปไหว้ศาลเจ้าพ่อเกาะช้าง และศาลเสด็จเตี้ย เป็นศาลเจ้าประจำของหมู่บ้านบางเบา ในอดีตหมู่บ้านของเราเป็นหมู่บ้านชาวบ้านชาวประมงมาก่อน ก่อนจะมรกรรมท่องเที่ยว วิถีชีวิตเดิมของคนในหมู่บ้านคือ ชาวประมงดั้งเดิม ทุกวันนี้ชาวบ้านบางเบาก็ยังใช้ชีวิตแบบดั้งเดิมก็คือ เป็นชาวประมงออกทะเลหาของทะเลมาขายให้กับร้านอาหารในชุมชน และคนในชุมชน

3.3 ด้านกิจกรรม

3.3.1 กิจกรรมด้านนันทนาการกลางแจ้ง/นอกเมือง กิจกรรมที่อยู่อันดับต้น ๆ คือ กิจกรรมดำน้ำดูปะการัง ตกหมึกตกปลา กลางวันเราจะพาท่านไปดำน้ำดูปะการัง เป็นแหล่งที่มีปะการัง สวยที่สุดของภาคตะวันออกกิจกรรมลงลงมาจะเป็นกิจกรรมตกหมึก ตกปลา กิจกรรมตกปลาจะไปในช่วงกลางวัน และกิจกรรมตกหมึกเป็นอะไรที่แปลกใหม่สำหรับนักท่องเที่ยวบางท่านที่ไม่เคยนั่งเรือไปกลางทะเลตอนกลางคืน เพราะกิจกรรมตกหมึกเราจะพาท่านไปช่วงหัวค่ำถึงเที่ยงคืน จะมีกิจกรรมพายเรือแคนู จะเป็นกิจกรรมที่นักท่องเที่ยวจะเที่ยวลงลงมา

3.3.2 กิจกรรมด้านการท่องเที่ยวทัศนศึกษา เป็นกิจกรรมที่ศึกษาธรรมชาติ เทียน้ำตก กิจกรรมที่นักท่องเที่ยวต่างชาติจะนิยมมากคือเดินป่า เพราะได้ใกล้ชิดธรรมชาติ ได้ศึกษาธรรมชาติ กิจกรรมถ่ายภาพก็เป็นกิจกรรมอย่างหนึ่ง เพราะได้เก็บทุกความทรงจำไว้ที่ภาพถ่าย

3.3.3 กิจกรรมด้านการพัฒนาจิตใจและความสงบสุข เราจะพานักท่องเที่ยวไปไหว้ศาลเจ้าพ่อเกาะช้าง ซึ่งเป็นศาลเจ้าหลักของเกาะช้าง ซึ่งทุกคนที่นี่จะนับถือและไปกราบไหว้บูชาให้นักท่องเที่ยวได้ไปขอพรให้การเดินทางมาท่องเที่ยวครั้งนี้เป็นไปอย่างราบรื่นและปลอดภัย

3.3.4 กิจกรรมนันทนาการงานอดิเรก ทางโฮมสเตย์จะพานักท่องเที่ยวเดินเลือกซื้อของกิน ของฝาก เช่น กะปิ ปลาหมึกแห้ง ปลาเค็ม อาหารทะเลแปรรูปต่าง ๆ ในตลาดของชุมชนบ้านบางเบา เรามีการพานักท่องเที่ยวกินอาหารทะเล มีการพานักท่องเที่ยวประกอบอาหารร่วมกับเจ้าของโฮมสเตย์ เพื่อสร้างความคุ้นเคย เป็นกันเอง เรียนรู้วิถีชีวิตในชุมชน

3.3.5 กิจกรรมด้านการดนตรีและร้องเพลง ทางโฮมสเตย์เรามีบริการเครื่องเสียงให้กับนักท่องเที่ยว มีการร้องเพลง หรือคาราโอเกะ มีบริการถึงเตียงคือ ร่วมกินข้าว ร่วมวางแผนกิจกรรม และร่วมสนุกด้วยกัน ร่วมประชุมในหมู่คณะ

3.3.6 กิจกรรมนันทนาการในโอกาสเทศกาลพิเศษ มีการจัดงานเทศกาลต่าง ๆ ให้กับนักท่องเที่ยวที่มาเที่ยวตรงกับวันเทศกาล เช่นวันลอยกระทงเรามีในหมู่บ้านมีการจัดงานวันลอยกระทง โดยจะนำพระมาสวดมนต์ร่วมกันที่สะพานและร่วมลอยกระทงด้วยกัน เพื่อรำลึกถึงแม่น้ำคงคา เทศกาลสงกรานต์จะมีการพานักท่องเที่ยวเล่นน้ำสงกรานต์ รอบเกาะ เพื่อสืบสานประเพณี

3.4 ด้านการมีส่วนร่วมของชุมชน

3.4.1 การมีส่วนร่วมของชุมชนมีส่วนร่วมในการจัดกิจกรรมนันทนาการในแหล่งท่องเที่ยวโฮมสเตย์ของชุมชนบ้านบางเบา อำเภอเกาะช้าง จังหวัดตราด ชุมชนมีส่วนร่วมในทุก ๆ ด้านแตกต่างกันไปตามความถนัด ชุมชนมีส่วนร่วมในการทำกิจกรรมนันทนาการต่าง ๆ โดยเฉพาะกิจกรรมหลักๆ เช่น ดำน้ำ ดูปะการัง ทุกคนมีส่วนร่วมในการทำอาชีพนี้ สถานที่จัดกิจกรรมต่าง ๆ คนในชุมชนช่วยกันดูแลรักษาความสะอาด และความปลอดภัยของลูกค้ำมีการประชุมเพื่อรับฟังความคิดเห็นจาก ตัวแทนชุมชน และร่วมกันสร้างกิจกรรมนันทนาการขึ้นมา

3.4.2 ข้อเสนอแนะแนวทางการพัฒนาการมีส่วนร่วมของชุมชน ควรจัดให้มีกิจกรรมนันทนาการเพิ่มขึ้น สนับสนุนให้มีการอนุรักษ์ทรัพยากรทางทะเลมากขึ้น ให้หน่วยงานในชุมชนร่วมพาคนในชุมชนบำเพ็ญประโยชน์ เก็บขยะ ใต้ท้องทะเล หาดทราย และบนบก ให้บ่อยขึ้นกว่าก่อน

อภิปรายผลการวิจัย

การวิจัย เรื่อง การจัดกิจกรรมนันทนาการในแหล่งท่องเที่ยวโฮมสเตย์ของชุมชนบ้านบางเบา อำเภอเกาะช้าง จังหวัดตราด

1. ความคิดเห็นของนักท่องเที่ยวที่มีต่อกิจกรรมนันทนาการในแหล่งท่องเที่ยว ทั้ง 6 กิจกรรม กลุ่มตัวอย่างส่วนใหญ่มีความคิดเห็นและสนใจกิจกรรมนันทนาการด้านกลางแจ้ง/นอกเมืองมากที่สุด รองลงมากิจกรรมนันทนาการดนตรีและร้องเพลง กิจกรรมนันทนาการงานอดิเรก กิจกรรมนันทนาการพัฒนาจิตใจและความสงบสุข กิจกรรมนันทนาการในโอกาสเทศกาลพิเศษ และกิจกรรม

นันทนาการท่องเที่ยวที่ศึษา ตามลำดับ สอดคล้องกับนยามการท่องเที่ยวด้านวัฒนธรรม ของพะยอม ธรรมบุตร. (2548: 1) ที่กล่าวถึงคุณค่าทางของเชิงอนุรักษ์ที่นักท่องเที่ยวจะสนใจในวิถีชีวิตดั้งเดิมของคนชุมชน และแหล่งท่องเที่ยวที่เป็นวิถีชีวิตของชุมชน ได้เรียนรู้วัฒนธรรม กินกิน การอยู่และได้ร่วมกิจกรรมนันทนาการชุมชนท้องถิ่น ซึ่งนักท่องเที่ยวจะสัมผัสกับแหล่งท่องเที่ยวที่เป็นทะเลภูเขา และหาดทราย จากพื้นที่ ซึ่งยัง สอดคล้องกับแนวคิดของ สมบัติ กาญจนกิจ. (2557: 159) เรื่องนันทนาการและ อุตสาหกรรมท่องเที่ยว กล่าวว่านักท่องเที่ยวต่างชาติและในประเทศมีความสนใจเป็นพิเศษเกี่ยวกับวิถีชีวิตและการแต่งกายของชาวบ้านในท้องถิ่นนั้น หรืออาจเรียกว่าประเพณีและชีวิตพื้นบ้าน อีกทั้งที่นักท่องเที่ยวมีความคิดเห็นต่อกิจกรรมนันทนาการในแหล่งท่องเที่ยวโฮมสเตย์อยู่ในระดับมากเนื่องจากท่องเที่ยวโดยรวมในปัจจุบัน พบว่าแหล่งท่องเที่ยวแบบโฮมสเตย์แสดงให้เห็นถึงวิถีชีวิตดั้งเดิมของชุมชน เห็นถึงวัฒนธรรมและความเป็นอยู่ และดึงดูดความสนใจของนักท่องเที่ยวโดยมีกิจกรรมนันทนาการต่าง ๆ สามารถเดินทางมาท่องเที่ยวและศึกษาวัฒนธรรมของชุมชนบ้านบางเบา อำเภอกะซัง จังหวัดตราด

2. ข้อเสนอแนะแนวทางการจัดกิจกรรมนันทนาการในแหล่งท่องเที่ยวโฮมสเตย์ของชุมชนบ้านบางเบาอำเภอกะซัง จังหวัดตราด

2.1 ด้านพื้นที่ หน่วยงานที่เกี่ยวข้องควรมีการจัดการด้านพื้นที่ ด้านการเข้าถึง ด้านสิ่งดึงดูดใจให้กับนักท่องเที่ยว ที่มาท่องเที่ยว ควรมีการจัดการสิ่งอำนวยความสะดวกให้กับนักท่องเที่ยวที่มาท่องเที่ยวแบบโฮมสเตย์เพื่อเพิ่มความพึงพอใจให้กับนักท่องเที่ยว ซึ่งสอดคล้องกับ วันทิกา หิรัญเทศ. (2556: 95) เรื่องปัจจัยที่มีผลต่อการตัดสินใจท่องเที่ยวเชิงนิเวศของนักท่องเที่ยวชาวไทยในแหล่งท่องเที่ยวจังหวัดนนทบุรี กล่าวว่าควรมีการจัดระเบียบแหล่งท่องเที่ยว โดยคำนึงถึงการอนุรักษ์ทรัพยากรการท่องเที่ยวเป็นหลัก และควรพัฒนาศักยภาพในการเข้าถึงแหล่งท่องเที่ยว เรื่องการมีขนส่งสาธารณะรับ-ส่งนักท่องเที่ยวไปยังแหล่งท่องเที่ยวได้อย่างสะดวกสบาย และยังคงสอดคล้องกับ วสิษฐา เปี่ยมสกุล และ สุชาติ ทวีพรปฐมกุล. (2556: 120 - 121) ได้ศึกษาเรื่องการศึกษาศักยภาพการท่องเที่ยวของจังหวัดขอนแก่นพบว่า นักท่องเที่ยวมีความต้องการ ด้านสิ่งดึงดูดใจทางการท่องเที่ยว ด้านความสามารถในการเข้าถึง และสิ่งอำนวยความสะดวกให้แก่นักท่องเที่ยวที่สำคัญ เพราะทำให้เกิดการเดินทางทั้ง ทางบก และทางน้ำ และทางอากาศ นอกจากนั้นยังสอดคล้องกับ บุญเลิศ จิตตั้งวัฒนา. (2557: 122) เรื่องพฤติกรรมนักท่องเที่ยว นักท่องเที่ยวต้องการเลือกแหล่งท่องเที่ยวที่มีกิจกรรมการเดินทางท่องเที่ยวที่ไม่ต้องอาศัยแรงกายมาก สามารถเข้าไปถึงแหล่งท่องเที่ยวได้โดยสะดวก ง่ายตาย เช่นสามารถขับรถเข้าไปจอดในลานจอดรถของแหล่งท่องเที่ยวได้ และเดินทางไม่มาก ไม่ต้องเดินไกลหรือลำบากในการเข้าถึงแหล่งท่องเที่ยว

2.2 ด้านการจัดการ ควรมีการแบ่งหน้าที่ให้กับคนในชุมชนในด้านการปฏิบัติงานอย่างชัดเจน มีการประสานงานกับผู้รับผิดชอบในกิจกรรมนันทนาการต่าง ๆ ประชุมดำเนินงานตามแผนที่วางไว้ตามขั้นตอน ซึ่งสอดคล้องกับงานวิจัยของ ปรียาภา พันทางาม. (2552: 67) เรื่องการประเมินผลโครงการประเพณีวิ่งควาย: กรณีศึกษาตำบลหนองไผ่แก้ว ตำบลหนองไผ่แก้ว อำเภอบ้านบึง จังหวัดชลบุรี กล่าวว่า ด้านกระบวนการหรือ การบริหารจัดการ พบว่า การประสานและการขอความร่วมมือกับหน่วยงานอื่น โดยรวมมีความเหมาะสมอยู่ในระดับมากที่สุด มีการดำเนินการอย่างเป็นขั้นเป็นตอนซึ่งต้องอาศัยความสัมพันธ์อันดีต่อกันจึงส่งผลให้การประสานงานเป็นไปอย่างมี

ประสิทธิผล ช่างยึดมติในที่ประชุมคณะกรรมการฝ่ายต่าง ๆ เพื่อให้บรรลุถึงเป้าหมายของแผนงานที่กำหนดไว้ ทั้งนี้ทำให้เกิดความภาคภูมิใจในการบริหารงานโครงการประเพณีวิ่งควายที่ประสบความสำเร็จในการบริหารจัดการตลอดจนเป็นที่ยอมรับของทุกฝ่าย และยังคงคล้องกับ อัจฉราภรณ์ แก้วเกียรติยศ และสุชาติ ทวีพรปฐมกุล. (2556:138) ได้ศึกษาเรื่องแนวทางการพัฒนาแหล่งท่องเที่ยวทางศาสนาคริสต์ นิกายโรมันคาทอลิก สังฆมณฑลราชบุรี กล่าวว่าแนวทางในการจัดการท่องเที่ยวในศาสนาคริสต์นั้น ควรเป็นการจัดการร่วมกันระหว่างบาทหลวงคริสต์ชนประจำโบสถ์ โดยมีการจัดประชุมร่วมกันอย่างต่อเนื่อง ให้มีการจัดบุคลากรของชุมชนในการทำหน้าที่ที่คอยให้ความรู้และความเข้าใจในการเยี่ยมชม หรือการประสานงานเพื่อติดต่อประชาสัมพันธ์กับหน่วยงานอื่น ๆ

2.3 ด้านการมีส่วนร่วมของชุมชน ด้านการมีส่วนร่วมในการวางแผน ด้านการมีส่วนร่วมในการดำเนินการจัดกิจกรรม ส่วนใหญ่อยู่ในระดับน้อย เนื่องจากคนในชุมชนคิดว่าการจัดกิจกรรมไม่ใช่หน้าที่ ไม่ใช่ความรับผิดชอบของตน หน่วยงานที่เกี่ยวข้องจึงควรให้ความรู้แก่ชุมชนในด้านต่าง ๆ อาทิเช่น เรื่องบทบาท หน้าที่ของชุมชนในการมีส่วนร่วม ความรู้เกี่ยวกับขั้นตอนการจัดกิจกรรม ประโยชน์ที่ชุมชนได้รับจากการมีส่วนร่วมในการจัดกิจกรรม ความรู้ในการประเมินผลและส่งเสริมให้ชุมชนเข้ามามีส่วนร่วมในการจัดกิจกรรม ความรู้ในการประเมินผลและส่งเสริมให้ชุมชนเข้ามามีส่วนร่วมในการจัดกิจกรรมนั้น ทนทานการในด้านต่าง ๆ ซึ่งสอดคล้องกับ อิทธิพล โกมลิต (2553: 42) เรื่องรูปแบบการท่องเที่ยวเชิงอนุรักษ์: กรณีศึกษา บ้านวังน้ำมอกจังหวัดหนองคาย ได้กล่าวว่า รูปแบบการจัดการท่องเที่ยวของชุมชนบ้านวังน้ำมอกนั้น จากปัจจัยนำเข้าประกอบด้วยประวัติความเป็นมาของหมู่บ้าน ประเพณีวัฒนธรรมการรวมกลุ่มของชุมชน และทรัพยากรธรรมชาติ ชาวบ้านมีกระบวนการในการมีส่วนร่วมของชุมชนและภาคส่วนต่าง ๆ อย่างเป็นระบบในการประชาคมชาวบ้านในโอกาสต่าง ๆ เพื่อสร้างความรู้ ความเข้าใจที่เกิดกับชุมชน ให้มีการแสดงความคิดเห็น เสนอแนวคิดเพื่อให้กิจกรรมการท่องเที่ยวเป็นสิ่งที่เกิดขึ้นจากความคิดร่วมกันของชุมชนบ้านวังน้ำมอก มีการศึกษาดูงานด้านการจัดการท่องเที่ยวเชิงอนุรักษ์ของชุมชนที่อื่นซึ่งจะทำให้ชาวบ้านค้นพบต้นทุนเดิมที่มีอยู่แล้วทั้งขนบธรรมเนียมประเพณีวัฒนธรรมที่ดีงาม มีทรัพยากร ธรรมชาติป่าไม้และอุดมสมบูรณ์ เกิดแนวคิดร่วมกันในการที่จะพัฒนาฟื้นฟูอนุรักษ์สิ่งที่มีคุณค่าอยู่แล้วในชุมชนมาเป็นจุดขายในกิจกรรมการท่องเที่ยว เพื่อเป็นแหล่งรวบรวมความรู้ ศึกษาค้นคว้าและพัฒนาชุมชน แล้วยังคงสอดคล้องกับงานวิจัยของ นรินทร์ หลิมไพโรจน์. (2554: 368 - 369). เรื่องแนวทางการพัฒนาการท่องเที่ยวเชิงกีฬาจังหวัดนครราชสีมา. ได้กล่าวว่าให้ชาวบ้านมีส่วนร่วมในการขาย/จำหน่าย พันธุ์อาหาร เครื่องดื่ม ของที่ระลึก ผลผลิตทางการเกษตร ให้กับนักท่องเที่ยวบริเวณจุดพักระหว่างการท่องเที่ยว หรือทางเข้า และ ออก เพื่อเป็นการสร้างรายได้ให้กับประชาชนในท้องถิ่น ลดการย้ายถิ่นฐานของประชาชน ทำให้ประชาชนเกิดความรักและหวงแหนถิ่นที่อยู่ของตน และเกิดการพัฒนารูปแบบที่ยั่งยืน

2.4 ด้านกิจกรรม กิจกรรมทั้ง 6 กิจกรรมมีความเหมาะสมตามบริบท ตามกำลังของโฮมสเตย์นักท่องเที่ยวให้ความสนใจต่อกิจกรรมนั้น ทนทานการในแหล่งท่องเที่ยวโฮมสเตย์ของชุมชนบ้านบางเข้าเป็นจำนวนมาก หน่วยงานต่าง ๆ ควรให้ความร่วมมือ สนับสนุน การจัดกิจกรรมควรจัดให้มีความหลากหลายมากขึ้น และควรจัดให้สอดคล้องกับสถานจัดกิจกรรมในชุมชนบ้านบางเข้า ซึ่งสอดคล้องกับ อนงศา เพียรทอง และคณะ. (2556: 108) ที่ได้ศึกษาวิจัยเรื่องแนวทางการจัด

กิจกรรมนันทนาการกีฬาไทยในแหล่งท่องเที่ยวโบราณสถานแห่งชาติ พันท้ายนรสิงห์ จังหวัดสมุทรสาคร ที่กล่าวว่า แนวทางการจัดกิจกรรมนันทนาการกีฬาไทยในแหล่งท่องเที่ยวโบราณสถานแห่งชาติ พันท้ายนรสิงห์ จังหวัดสมุทรสาคร จะต้องเป็นกิจกรรมนันทนาการกีฬาไทยที่บ่งชี้ถึงเอกลักษณ์ และอัตลักษณ์ของพื้นที่รวมทั้งจะต้องมีรูปแบบของกิจกรรมที่เหมาะสมสอดคล้องต่อการดำเนินงาน และ กิจกรรมต้องแสดงถึงคุณค่าต่อการท่องเที่ยว และการมีส่วนร่วมของทุกภาคส่วน

ข้อเสนอแนะ

1. ควรเพิ่มบุคลากรที่สามารถให้ความรู้แก่นักท่องเที่ยวในชุมชน ในด้านกิจกรรมนันทนาการต่าง ๆ และด้านการคมนาคม ถนนในการเดินทางไปยังที่พักมีความชันและเกิดอันตรายได้ง่าย จึงควรให้มีการป้องกันการอันตรายมากขึ้น
2. ควรจัดตั้งคณะกรรมการตรวจสอบสิ่งอำนวยความสะดวกในแหล่งท่องเที่ยวแบบโฮมสเตย์ของชุมชนบ้านบั้งบัว เพื่อตรวจสอบทางด้านกิจกรรมนันทนาการต่าง ๆ และด้านที่พัก

ข้อเสนอแนะในการวิจัยครั้งต่อไป

1. ควรมีการศึกษาเปรียบเทียบวัตถุประสงค์ในการมาท่องเที่ยวระหว่างชาวไทยและชาวต่างชาติ
2. ควรศึกษาสภาพปัญหาเกี่ยวกับหน่วยงานที่เกี่ยวข้อง ควรสร้างช่องทางการสื่อสารและส่งเสริมด้านประชาสัมพันธ์เกี่ยวกับข้อมูลแหล่งท่องเที่ยวทางธรรมชาติรวมไปถึงกิจกรรมนันทนาการที่เหมาะสมให้กับนักท่องเที่ยวทั้งชาวไทยและชาวต่างชาติ

มหาวิทยาลัยเทคโนโลยีพระจอมเกล้าพระนครเหนือ

บรรณานุกรม

บรรณานุกรม

- การท่องเที่ยวแห่งประเทศไทย. (2552). **การท่องเที่ยวเชิงนิเวศ**. สืบค้นเมื่อ 6 กุมภาพันธ์ 2561, จาก <http://thai.tourismthailand.org/>
- กลุ่มพัฒนาทรัพยากรทางนันทนาการสำนักงานส่งเสริมและพัฒนานันทนาการสำนักพัฒนาการกีฬาและนันทนาการกระทรวงการท่องเที่ยวและกีฬา. (2546). **ยุทธศาสตร์การพัฒนากิจการนันทนาการในโลกยุคใหม่**. เอกสาร.
- ฉลอม กุลนอก. (2555). **แนวทางการมีส่วนร่วมของชุมชนในการพัฒนาแหล่งท่องเที่ยวกรณีศึกษาพระธาตุขามแก่น ตำบลบ้านขาม อำเภอน้ำพอง จังหวัดขอนแก่น**. การค้นคว้าอิสระปริญญาธุรกิจมหาบัณฑิต (สาขาการจัดการการท่องเที่ยว). คณะวิทยาการจัดการ บัณฑิตวิทยาลัย มหาวิทยาลัยขอนแก่น.
- ฐิรชญา มณีเนตร. (2552). **ไทยศึกษาเพื่อการท่องเที่ยว**. คณะวิทยาการจัดการ มหาวิทยาลัยขอนแก่น: โรงพิมพ์คลังนานาวิทยา
- ฉิรพร แสงพิรุณ; และ สุมนรดี นิมนต์พันธ์. (2558). **ความพึงพอใจของนักท่องเที่ยวชาวไทยต่อการจัดบริการบ้านพักแบบโฮมสเตย์**. บทความวิทยานิพนธ์. หลักสูตรปรัชญาดุษฎีบัณฑิต (สาขาวิชาการกีฬานันทนาการและการท่องเที่ยว). คณะพลศึกษา มหาวิทยาลัยศรีนครินทรวิโรฒ.
- นรินทร์ หลิมไพโรจน์. (2554). **แนวทางการพัฒนาการท่องเที่ยวเชิงกีฬาจังหวัดนครราชสีมา**. วิทยานิพนธ์ปริญญาบริหารธุรกิจมหาบัณฑิต (สาขาวิชาการจัดการท่องเที่ยว). คณะวิทยาการจัดการ มหาวิทยาลัยขอนแก่น.
- นิตา ชัชกุล. (2550). **อุตสาหกรรมการท่องเที่ยว**. กรุงเทพฯ: สำนักพิมพ์แห่งจุฬาลงกรณ์มหาวิทยาลัย.
- บุญเลิศ จิตตั้งวัฒนา. (2556). **อุตสาหกรรมการท่องเที่ยว**. พิมพ์ครั้งที่ 2. เชียงราย: สำนักพิมพ์ธรรมสาร.
- บุญเลิศ จิตตั้งวัฒนา. (2557). **พฤติกรรมนักท่องเที่ยว**. พิมพ์ครั้งที่ 2. นนทบุรี: เฟรนด์ข้าหลวงพรีนติ้งแอนด์พับลิชชิ่ง.
- ปรียาภา ผันทางาม. (2552). **การประเมินผลโครงการประเพณีวิ่งควาย : กรณีศึกษาเทศบาลตำบลหนองไผ่แก้ว ตำบลหนองไผ่แก้ว อำเภอบ้านบึง จังหวัดชลบุรี**. (สาขาวิชาบริหารทั่วไป). วิทยาลัยบริหารรัฐกิจ มหาวิทยาลัยบูรพา.
- ศรุดา ศรีสว่าง; และ นฤมล ตันธสุเรศษฐ. (2558). **แนวทางการมีส่วนร่วมของชุมชนในการจัดกิจกรรมนันทนาการสำหรับผู้สูงอายุ ตำบลหลักหก อำเภอเมืองปทุมธานี จังหวัดปทุมธานี**. ปริญญาศึกษาศาสตรมหาบัณฑิต. นนทบุรี: มหาวิทยาลัยสุโขทัยธรรมมาธิราช.
- วารินทร์ สิ้นสูงสุด; และ วันทิพย์ สิ้นสูงสุด. (2541). **ความพึงพอใจ**. กรุงเทพฯ: มิตรสยาม.
- สมชาติ อุ๋อัน. (2552). **การท่องเที่ยวเชิงนิเวศและการวางแผน**. ภาควิชาภูมิศาสตร์. คณะอักษรศาสตร์ มหาวิทยาลัยศิลปากร.

- สถาบันวิจัยวิทยาศาสตร์และเทคโนโลยี. (2540). รายงานขั้นสุดท้ายการดำเนินการเพื่อกำหนดนโยบายการท่องเที่ยวเชิงนิเวศเสนอต่อการท่องเที่ยวแห่งประเทศไทย. พิมพ์ครั้งที่ 2. กรุงเทพฯ: ศูนย์บริการวิชาการสถาบันวิจัยวิทยาศาสตร์และเทคโนโลยีแห่งประเทศไทย.
- สมบัติ กาญจนกิจ. (2557). **นันทนาการและอุตสาหกรรมท่องเที่ยว**. พิมพ์ครั้งที่ 2. กรุงเทพฯ: สำนักพิมพ์จุฬาลงกรณ์มหาวิทยาลัย.
- สมวงศ์ พงศ์สถาพร. (2546). **Service Marketing**. กรุงเทพฯ: นัทธิพับลิค.
- สุวรรณ เตชะธีระปรีดา. (2557, กรกฎาคม-ธันวาคม). การบริหารจัดการกิจกรรมนันทนาการเพื่อผู้สูงอายุของเทศบาลตำบลหนองน้ำใส อำเภอสีคิ้ว จังหวัดนครราชสีมา. **วารสารวิชาการบริหารธุรกิจสมาคมสถาบันอุดมศึกษาเอกชนแห่งประเทศไทย (สสอท.)**. 3(2)
- อเนชา เพียรทอง; และคนอื่น ๆ. (2556). **แนวทางการจัดกิจกรรมนันทนาการกีฬาไทยในแหล่งท่องเที่ยวโบราณสถานแห่งชาติ พันท้ายนรสิงห์ จังหวัดสมุทรสาคร**. ชลบุรี: สถาบันการพลศึกษา วิทยาเขตชลบุรี.
- Ibimilua, A. F. (2009). **Tourism Participation: Attractions, Influences and Key Trends in Ekiti State, Nigeria**. Department of Geography and Planning Science, Faculty of the Social Sciences, University of Ado-Ekiti, Nigeria.



การจัดกิจกรรมนันทนาการในแหล่งท่องเที่ยวโฮมสเตย์ของชุมชนบ้านบางเบา
อำเภอเกาะช้าง จังหวัดตราด

อรวิ ประสงค์สิน

วิทยานิพนธ์นี้เป็นส่วนหนึ่งของการศึกษาตามหลักสูตรศิลปศาสตรมหาบัณฑิต
สาขาวิชาการจัดการกีฬาและนันทนาการ คณะศิลปศาสตร์
มหาวิทยาลัยการกีฬาแห่งชาติ วิทยาเขตชลบุรี

พ.ศ. 2562

การจัดกิจกรรมนันทนาการในแหล่งท่องเที่ยวโฮมสเตย์ของชุมชนบ้านบางบัว

อำเภอเกาะช้าง จังหวัดตราด

อรวิ ประสงค์สิน

วิทยานิพนธ์นี้เป็นส่วนหนึ่งของการศึกษาตามหลักสูตรศิลปศาสตรมหาบัณฑิต

สาขาวิชาการจัดการกีฬาและนันทนาการ คณะศิลปศาสตร์

มหาวิทยาลัยการกีฬาแห่งชาติ วิทยาเขตชลบุรี

พ.ศ. 2562

ลิขสิทธิ์เป็นของมหาวิทยาลัยการกีฬาแห่งชาติ

THE MANAGEMENT OF RECREATION ACTIVITIES IN HOMESTAY DESTINATIONS
OF BAN BANG BAO COMMUNITY, CHANG SUB-DISTRICT, TRAD PROVINCE

ORAWEE PRASONGSIN

THIS THESIS SUBMITTED IN PARTIAL FULFILLMENT OF THE REQUIREMENTS
FOR MASTER OF ARTS

IN SPORT AND RECREATION MANAGEMENT, FACULTY OF LIBERAL ARTS
THAILAND NATIONAL SPORTS UNIVERSITY CHON BURI CAMPUS

2019

ALL RIGHTS RESERVED BY THAILAND NATIONAL SPORTS UNIVERSITY

มหาวิทยาลัยเทคโนโลยีพระจอมเกล้าพระนครเหนือ

ประวัติผู้วิจัย

ประวัติผู้วิจัย

ชื่อ สกุล	นางสาวอรวิ ประสงค์สิน
วัน เดือน ปีเกิด	13 สิงหาคม 2536
สถานที่เกิด	โรงพยาบาลตราด อ.เมือง จ.ตราด
สถานที่อยู่ปัจจุบัน	7/3 หมู่1 ตำบลเกาะช้างใต้ อำเภอเกาะช้าง จังหวัดตราด 23170
ตำแหน่งหน้าที่การงานในปัจจุบัน	เจ้าของธุรกิจ
สถานที่ทำงานปัจจุบัน	ร้านเงินทองของฝาก 12 หมู่2 ต.เกาะช้างใต้ อ.เกาะช้าง จ.ตราด 23170
ประวัติการศึกษา	พ.ศ. 2559 ศศ.ม. มหาวิทยาลัยการกีฬาแห่งชาติ วิทยาเขตชลบุรี พ.ศ. 2562 ศศ.ม. มหาวิทยาลัยการกีฬาแห่งชาติ วิทยาเขตชลบุรี



มหาวิทยาลัยศรีนครินทรวิโรฒ
ภาคผนวก

ภาคผนวก ก
หนังสือขอความอนุเคราะห์
ในการตรวจสอบความเที่ยงตรงของเครื่องมือในการทำวิจัย



บันทึกข้อความ

ส่วนราชการ...สถาบันการพลศึกษา วิทยาเขตชลบุรี คณะศิลปศาสตร์ IP PHONE ๑๔๑๑๐
 ที่ กก.๐๕๐๗/ ๕๐๑ วันที่ ๕ มิถุนายน ๒๕๖๑
 เรื่อง...ขอความอนุเคราะห์ในการตรวจสอบความเที่ยงตรงของเครื่องมือในการวิจัย

เรียน ผู้ช่วยศาสตราจารย์ จินตนา เทียมทิพร

ด้วย นางสาวอรวิ ประสงค์สิน นักศึกษาระดับปริญญาโท สาขาวิชาการจัดการกีฬาและ
 นันทนาการ คณะศิลปศาสตร์ สถาบันการพลศึกษา วิทยาเขตชลบุรี ได้รับอนุมัติโครงร่างวิจัย เรื่อง “การจัด
 กิจกรรมนันทนาการในแหล่งท่องเที่ยวโฮมสเตย์ ของชุมชนบ้านบางเบา อ.เกาะช้าง จ.ตราด” โดยอยู่ใน
 การควบคุมดูแลของ ผศ.ดร.ปัทมทิญา สิงห์คราม อาจารย์ที่ปรึกษา เพื่อให้วิจัยมีความถูกต้องและสมบูรณ์ตาม
 วัตถุประสงค์ที่ตั้งไว้ นั้น

ในการนี้ คณะศิลปศาสตร์ สถาบันการพลศึกษา วิทยาเขตชลบุรี ได้พิจารณาแล้วเห็นว่าท่าน
 เป็นผู้เชี่ยวชาญในเรื่องดังกล่าวเป็นอย่างดี จึงใคร่ขอความอนุเคราะห์ท่านในการตรวจสอบความเที่ยงตรง
 ของเครื่องมือของนักศึกษาในครั้งนี้

จึงเรียนมาเพื่อโปรดพิจารณาให้ความอนุเคราะห์ จักเป็นพระคุณยิ่ง

(นายชุมพล กุลเกษมมานนท์)

กรรมการวิทยาเขต รักษาราชการแทน

รองอธิการบดีสถาบันการพลศึกษา ประจำวิทยาเขตชลบุรี

๕๐

มหาวิทยาลัย



บันทึกข้อความ

ส่วนราชการ สถาบันการพลศึกษา วิทยาเขตชลบุรี คณะศิลปศาสตร์ IP.PHONE ๑๔๑๑๐

ที่ กก.๐๕๐๗/..... วันที่ ๕ มิถุนายน ๒๕๖๑

เรื่อง ขอความอนุเคราะห์ในการตรวจสอบความเที่ยงตรงของเครื่องมือในการวิจัย.....

เรียน นางสาวนันทิชา เจษามณีวี

ด้วย นางสาวอรวี ประสงค์สิน นักศึกษาระดับปริญญาโท สาขาวิชาการจัดการกีฬาและนันทนาการ คณะศิลปศาสตร์ สถาบันการพลศึกษา วิทยาเขตชลบุรี ได้รับอนุมัติโครงร่างวิจัย เรื่อง “การจัดกิจกรรมนันทนาการในแหล่งท่องเที่ยวโฮมสเตย์ ของชุมชนบ้านบางเบา อ.เกาะช้าง จ.ตราด” โดยอยู่ในการควบคุมดูแลของ ผศ.ดร.ปัทมทิญา สิงห์คราม อาจารย์ที่ปรึกษา เพื่อให้วิจัยมีความถูกต้องและสมบูรณ์ตามวัตถุประสงค์ที่ตั้งไว้ นั้น

ในการนี้ คณะศิลปศาสตร์ สถาบันการพลศึกษา วิทยาเขตชลบุรี ได้พิจารณาแล้วเห็นว่าท่านเป็นผู้เชี่ยวชาญในเรื่องดังกล่าวเป็นอย่างดี จึงใคร่ขอความอนุเคราะห์ท่านในการตรวจสอบความเที่ยงตรงของเครื่องมือของนักศึกษาในครั้งนี้

จึงเรียนมาเพื่อโปรดพิจารณาให้ความอนุเคราะห์ จักเป็นพระคุณยิ่ง

(นายชุมพล กุลเชমানนท์)

กรรมการวิทยาเขต รักษาการแทน

รองอธิการบดีสถาบันการพลศึกษา ประจำวิทยาเขตชลบุรี

มหาวิทยาลัย



บันทึกข้อความ

ส่วนราชการ สถาบันการพลศึกษา วิทยาเขตชลบุรี คณะศิลปศาสตร์ IP.PHONE ๑๔๑๑๐

ที่ กก.๐๕๐๗/..... วันที่ ๕ มิถุนายน ๒๕๖๑

เรื่อง ขออนุมัติโครงการในการตรวจสอบความเที่ยงตรงของเครื่องมือในการวิจัย

เรียน นางสาวนันทิชา เจษามณีวี

ด้วย นางสาวอรวี ประสงค์สิน นักศึกษาระดับปริญญาโท สาขาวิชาการจัดการกีฬาและนันทนาการ คณะศิลปศาสตร์ สถาบันการพลศึกษา วิทยาเขตชลบุรี ได้รับอนุมัติโครงร่างวิจัย เรื่อง “การจัดกิจกรรมนันทนาการในแหล่งท่องเที่ยวโฮมสเตย์ ของชุมชนบ้านบางบัว อ.เกาะช้าง จ.ตราด” โดยอยู่ในการควบคุมดูแลของ ผศ.ดร.ปัทมทิญา สิงห์คราม อาจารย์ที่ปรึกษา เพื่อให้วิจัยมีความถูกต้องและสมบูรณ์ตามวัตถุประสงค์ที่ตั้งไว้ นั้น

ในการนี้ คณะศิลปศาสตร์ สถาบันการพลศึกษา วิทยาเขตชลบุรี ได้พิจารณาแล้วเห็นว่าท่านเป็นผู้เชี่ยวชาญในเรื่องดังกล่าวเป็นอย่างดี จึงใคร่ขออนุมัติโครงการที่ท่านในการตรวจสอบความเที่ยงตรงของเครื่องมือของนักศึกษาในครั้งนี้

จึงเรียนมาเพื่อโปรดพิจารณาให้ความอนุเคราะห์ จักเป็นพระคุณยิ่ง

(นายชุมพล กุลเขมานนท์)

กรรมการวิทยาเขต รักษาราชการแทน

รองอธิการบดีสถาบันการพลศึกษา ประจำวิทยาเขตชลบุรี

มหาวิทยาลัย

ภาคผนวก ข

- ผลการพิจารณาการประเมินค่าดัชนีความสอดคล้อง (IOC)
ของแบบสอบถาม
- เอกสารรับรองโครงการวิจัย

ผลการพิจารณาการประเมินค่าดัชนีความสอดคล้อง (IOC) ของแบบสอบถาม

เรื่อง การจัดกิจกรรมนันทนาการในแหล่งท่องเที่ยวโฮมสเตย์ของชุมชนบ้านบางเป้าอำเภอเกาะช้าง จังหวัดตราด

ตอนที่ 1 แบบสอบถามเกี่ยวกับปัจจัยส่วนบุคคลของผู้ตอบแบบสอบถาม

ข้อ	ปัจจัยส่วนบุคคลของผู้ตอบแบบสอบถาม	ผลการพิจารณาของผู้เชี่ยวชาญคนที่			ผลรวม	ค่า IOC	สรุป
		1	2	3			
1	เพศ () ชาย () หญิง	1	1	1	3	1.00	สอดคล้อง
2	อายุ () ต่ำกว่า 20 ปี () 21 – 30 ปี () 31 – 41 ปี () 41 – 50 ปี () ตั้งแต่ 51 ปี ขึ้นไป	1	1	1	3	1.00	สอดคล้อง
3	รายได้ () ต่ำกว่า 15,000 บาท () 15,001–20,000 บาท () 20,001–30,000 บาท () มากกว่า 30,001 บาท	1	1	1	3	1.00	สอดคล้อง
4	วุฒิการศึกษา () ต่ำกว่าระดับปริญญาตรี () ระดับปริญญาตรี () สูงกว่าระดับปริญญาตรี	1	1	1	3	1.00	สอดคล้อง

ข้อคำถาม	ระดับความเห็นของผู้เชี่ยวชาญคนที่			ผลรวม	ค่า IOC	สรุป
	1	2	3			
ข้อคำถามในตอนที่ 1	1	1	1	3	1.00	สอดคล้อง

ชุดคำถามตอนที่ 1 ผ่านการตรวจสอบคุณภาพเครื่องมือโดยผู้เชี่ยวชาญ 3 ท่าน ได้คะแนนระดับความเที่ยงตรงที่ระดับ 1.00 สามารถใช้เก็บข้อมูลได้

ตอนที่ 2 แบบสอบถามเกี่ยวกับความคิดเห็นของนักท่องเที่ยวที่มีต่อกิจกรรมนันทนาการในแหล่งท่องเที่ยวโฮมสเตย์ของชุมชนบ้านบางบัว อำเภอกะชัง จังหวัดตราด

ข้อ	กิจกรรมนันทนาการในแหล่งท่องเที่ยวโฮมสเตย์ของชุมชนบ้านบางบัว อำเภอกะชัง จังหวัดตราด	ผลการพิจารณาของผู้เชี่ยวชาญคนที่			ผลรวม	ค่า IOC	สรุป
		1	2	3			
กิจกรรมนันทนาการกลางแจ้ง/นอกเมือง							
- กิจกรรมดำน้ำดูปะการัง							
1	พนักงานมีความรู้ความสามารถในการบริการเช่น การตอบคำถาม ชี้แจงข้อสงสัย แนะนำได้	1	1	1	3	1.00	สอดคล้อง
2	พนักงานมีความชำนาญและสามารถดูแลความปลอดภัยให้นักท่องเที่ยว	1	1	1	3	1.00	สอดคล้อง
3	ราคามีความเหมาะสมกับกิจกรรม	1	1	1	3	1.00	สอดคล้อง
4	วัสดุ/อุปกรณ์ที่ใช้ทำกิจกรรมมีให้เพียงพอแก่นักท่องเที่ยว	1	1	1	3	1.00	สอดคล้อง
5	ท่านได้รับความรู้หรือประโยชน์จากการเข้าร่วมจัดกิจกรรมทุกขั้นตอน	1	1	1	3	1.00	สอดคล้อง
- กิจกรรมตกหมึก							
6	พนักงานมีความรู้ความสามารถในการบริการเช่น การตอบคำถาม ชี้แจงข้อสงสัย แนะนำได้	1	1	1	3	1.00	สอดคล้อง
7	พนักงานมีความชำนาญและสามารถดูแลความปลอดภัยให้นักท่องเที่ยว	1	1	1	3	1.00	สอดคล้อง
8	ราคามีความเหมาะสมกับกิจกรรม	1	1	1	3	1.00	สอดคล้อง
9	วัสดุ/อุปกรณ์ที่ใช้ทำกิจกรรมมีให้เพียงพอแก่นักท่องเที่ยว	1	1	1	3	1.00	สอดคล้อง
10	ท่านได้รับความรู้หรือประโยชน์จากการเข้าร่วมจัดกิจกรรมทุกขั้นตอน	1	1	1	3	1.00	สอดคล้อง

ข้อ	กิจกรรมนันทนาการในแหล่ง ท่องเที่ยวโฮมสเตย์ ของชุมชนบ้านบางเบา อำเภอเกาะช้าง จังหวัดตราด	ผลการพิจารณา ของผู้เชี่ยวชาญ คนที่			ผล รวม	ค่า IOC	สรุป
		1	2	3			
- กิจกรรมตกปลา							
11	พนักงานมีความรู้ความสามารถในการ บริการเช่น การตอบคำถาม ชี้แจงข้อ สงสัย แนะนำได้	1	1	1	3	1.00	สอดคล้อง
12	พนักงานมีความชำนาญและสามารถ ดูแลความปลอดภัยให้นักท่องเที่ยว	1	1	1	3	1.00	สอดคล้อง
13	ราคามีความเหมาะสมกับกิจกรรม	1	1	1	3	1.00	สอดคล้อง
14	วัสดุ/อุปกรณ์ที่ใช้ทำกิจกรรมมีให้ เพียงพอแก่นักท่องเที่ยว	1	1	1	3	1.00	สอดคล้อง
15	ท่านได้รับความรู้หรือประโยชน์จาก การเข้าร่วมจัดกิจกรรมทุกขั้นตอน	1	1	1	3	1.00	สอดคล้อง
- กิจกรรมพายเรือแคนู							
16	พนักงานมีความรู้ความสามารถในการ บริการเช่น การตอบคำถาม ชี้แจงข้อ สงสัย แนะนำได้	1	1	1	3	1.00	สอดคล้อง
17	ท่านได้รับความปลอดภัยเมื่อร่วม กิจกรรม	1	1	1	3	1.00	สอดคล้อง
18	วัสดุ/อุปกรณ์ที่ใช้ทำกิจกรรมมีให้ เพียงพอแก่นักท่องเที่ยว	1	1	1	3	1.00	สอดคล้อง
19	ท่านได้รับความสนุกเพลิดเพลินเมื่อ ร่วมทำกิจกรรม	1	1	1	3	1.00	สอดคล้อง

ข้อ	กิจกรรมนันทนาการในแหล่ง ท่องเที่ยวโฮมสเตย์ ของชุมชนบ้านบางเบา อำเภอเกาะช้าง จังหวัดตราด	ผลการพิจารณา ของผู้เชี่ยวชาญ คนที่			ผล รวม	ค่า IOC	สรุป
		1	2	3			
กิจกรรมนันทนาการท่องเที่ยวทัศนศึกษา (กิจกรรมเดินป่า/ศึกษารธรรมชาติ)							
20	พนักงานมีความรู้ความสามารถในการ บริการเช่น การตอบคำถาม ชี้แจงข้อ สงสัย แนะนำได้	1	1	1	3	1.00	สอดคล้อง
21	พนักงานมีความชำนาญและสามารถ ดูแลความปลอดภัยให้นักท่องเที่ยว	1	1	1	3	1.00	สอดคล้อง
22	การเดินทางมามีความสะดวก/ ปลอดภัย/มีป้ายสัญลักษณ์บอกทาง ชัดเจน	1	1	1	3	1.00	สอดคล้อง
23	ท่านได้รับความรู้หรือประโยชน์จาก การเข้าร่วมจัดกิจกรรมทุกขั้นตอน	1	1	1	3	1.00	สอดคล้อง
กิจกรรมนันทนาการพัฒนาจิตใจและความสงบสุข (กิจกรรมไหว้ศาลเจ้าพ่อเกาะช้าง)							
24	ลำดับขั้นตอนในการจัดกิจกรรม	1	0	0	1	0.33	ไม่ สอดคล้อง
25	พนักงานสามารถอธิบาย ชี้แจง และ แนะนำขั้นตอนการทำกิจกรรม	1	1	1	3	1.00	สอดคล้อง
26	พนักงานแต่งกายเหมาะสม มีบุคลิก และลักษณะ	1	0	1	2	0.66	สอดคล้อง
27	ท่านได้รับความรู้หรือประโยชน์จาก กระบวนการจัดกิจกรรมทุกขั้นตอน	1	1	1	3	1.00	สอดคล้อง
28	เสริมสร้างจิตสำนึกที่ดีในการส่งเสริม ประเพณีและวัฒนธรรม	1	1	1	3	1.00	สอดคล้อง

ข้อ	กิจกรรมนันทนาการในแหล่ง ท่องเที่ยวโฮมสเตย์ ของชุมชนบ้านบางเบา อำเภอเกาะช้าง จังหวัดตราด	ผลการพิจารณา ของผู้เชี่ยวชาญ คนที่			ผล รวม	ค่า IOC	สรุป
		1	2	3			
กิจกรรมนันทนาการงานอดิเรก (การประกอบอาหารที่บ้านร่วมกับเจ้าของโฮมสเตย์)							
29	ท่านได้รับความรู้และขั้นตอนในการทำอาหารที่บ้านอย่างละเอียดและง่าย	1	1	1	3	1.00	สอดคล้อง
30	ท่านได้มีส่วนร่วมในการทำกิจกรรมร่วมกับเจ้าของโฮมสเตย์	1	1	1	3	1.00	สอดคล้อง
31	ท่านสามารถนำความรู้ที่ได้รับไปประยุกต์ใช้ใน ชีวิตประจำวัน	1	1	1	3	1.00	สอดคล้อง
32	ท่านได้รับความรู้หรือประโยชน์จากกระบวนการจัดกิจกรรมทุกขั้นตอน	1	1	1	3	1.00	สอดคล้อง
กิจกรรมนันทนาการการดนตรีและร้องเพลง							
33	ท่านได้มีส่วนร่วมในการทำกิจกรรมร่วมกับเจ้าของโฮมสเตย์	1	0	1	2	0.66	สอดคล้อง
34	ท่านได้รับความสนุกเพลิดเพลินเมื่อร่วมทำกิจกรรม	1	1	1	3	1.00	สอดคล้อง
35	ท่านได้รับการผ่อนคลายเมื่อร่วมกิจกรรม	1	1	1	3	1.00	สอดคล้อง
36	ท่านมีความรู้ความเข้าใจเกี่ยวกับดนตรี	1	1	0	2	0.66	สอดคล้อง

ข้อ	กิจกรรมนันทนาการในแหล่ง ท่องเที่ยวโฮมสเตย์ ของชุมชนบ้านบางเบา อำเภอเกาะช้าง จังหวัดตราด	ผลการพิจารณา ของผู้เชี่ยวชาญ คนที่			ผล รวม	ค่า IOC	สรุป
		1	2	3			
กิจกรรมนันทนาการในโอกาสเทศกาลพิเศษ							
- ลอยกระทง							
37	ท่านได้รับการต้อนรับที่ดีจากคนใน ชุมชน	1	1	0	2	0.66	สอดคล้อง
38	สถานที่ในการจัดกิจกรรมมีความ เหมาะสม	1	1	1	3	1.00	สอดคล้อง
39	เสริมสร้างจิตสำนึกที่ดีในการส่งเสริม ประเพณีและวัฒนธรรม	1	1	1	3	1.00	สอดคล้อง
40	ท่านเกิดความเข้าใจและตระหนักถึง การอนุรักษ์ประเพณีวัฒนธรรม	1	1	1	3	1.00	สอดคล้อง
41	ท่านได้รับความรู้หรือประโยชน์จาก กระบวนการจัดกิจกรรมทุกขั้นตอน	1	1	1	3	1.00	สอดคล้อง
- คริสต์มาส							
42	ท่านได้รับการต้อนรับที่ดีจากคนใน ชุมชน	1	1	1	3	1.00	สอดคล้อง
43	สถานที่ในการจัดกิจกรรมมีความ เหมาะสม	1	1	1	3	1.00	สอดคล้อง
44	เสริมสร้างจิตสำนึกที่ดีในการส่งเสริม ประเพณีและวัฒนธรรม	1	1	1	3	1.00	สอดคล้อง
45	ท่านเกิดความเข้าใจและตระหนักถึง การอนุรักษ์ประเพณีวัฒนธรรม	1	0	1	2	0.66	สอดคล้อง
46	ท่านได้รับความรู้หรือประโยชน์จาก กระบวนการจัดกิจกรรมทุกขั้นตอน	1	1	1	3	1.00	สอดคล้อง

ข้อ	กิจกรรมนันทนาการในแหล่งท่องเที่ยวโฮมสเตย์ของชุมชนบ้านบางเบา อำเภอกะซัง จังหวัดตราด	ผลการพิจารณาของผู้เชี่ยวชาญคนที่			ผลรวม	ค่า IOC	สรุป
		1	2	3			
- สงกรานต์							
47	ท่านได้รับการต้อนรับที่ดีจากคนในชุมชน	1	1	1	3	1.00	สอดคล้อง
48	สถานที่ในการจัดกิจกรรมมีความเหมาะสม	1	1	1	3	1.00	สอดคล้อง
49	เสริมสร้างจิตสำนึกที่ดีในการส่งเสริมประเพณีและวัฒนธรรม	1	1	1	3	1.00	สอดคล้อง
50	ท่านเกิดความเข้าใจและตระหนักถึงการอนุรักษ์ประเพณีวัฒนธรรม	1	1	1	3	1.00	สอดคล้อง
51	ท่านได้รับความรู้หรือประโยชน์จากกระบวนการจัดกิจกรรมทุกขั้นตอน	1	1	1	3	1.00	สอดคล้อง
- ตรุษจีน							
52	ท่านได้รับการต้อนรับที่ดีจากคนในชุมชน	1	1	1	3	1.00	สอดคล้อง
53	สถานที่ในการจัดกิจกรรมมีความเหมาะสม	1	1	1	3	1.00	สอดคล้อง
54	เสริมสร้างจิตสำนึกที่ดีในการส่งเสริมประเพณีและวัฒนธรรม	1	0	1	2	0.66	สอดคล้อง
55	ท่านเกิดความเข้าใจและตระหนักถึงการอนุรักษ์ประเพณีวัฒนธรรม	1	0	1	2	0.66	สอดคล้อง
56	ท่านได้รับความรู้หรือประโยชน์จากกระบวนการจัดกิจกรรมทุกขั้นตอน	1	1	1	3	1.00	สอดคล้อง
ข้อคำถามในตอนี่ 2		1.00	0.87	0.96	2.83	0.94	สอดคล้อง

ชุดคำถามตอนที่ 2 ผ่านการตรวจสอบคุณภาพเครื่องมือโดยผู้เชี่ยวชาญ 3 ท่าน ได้คะแนนระดับความเที่ยงตรงที่ระดับ 0.94 สามารถใช้เก็บข้อมูลได้

ตอนที่ 3 เพื่อเสนอแนะแนวทางการจัดกิจกรรมนันทนาการที่เหมาะสมกับแหล่งท่องเที่ยวโฮมสเตย์
ของชุมชนบ้านบางบัว อำเภอกะซัง จังหวัดตราด

ข้อ	กิจกรรมนันทนาการ ในแหล่งท่องเที่ยวโฮมสเตย์ ของชุมชนบ้านบางบัว อำเภอกะซัง จังหวัดตราด	ผลการพิจารณา ของผู้เชี่ยวชาญ คนที่			ผล รวม	ค่า IOC	สรุป
		1	2	3			
1	ข้อเสนอแนะเพิ่มเติมเกี่ยวกับกิจกรรม นันทนาการในแหล่งท่องเที่ยว โฮมสเตย์ของชุมชนบ้านบางบัว อำเภอกะซัง จังหวัดตราด	1	1	1	3	1.00	สอดคล้อง

ข้อคำถาม	ระดับความเห็นของ ผู้เชี่ยวชาญคนที่			ผล รวม	ค่า IOC	สรุป
	1	2	3			
ข้อคำถามในตอนที่ 3	1	1	1	3	1.00	สอดคล้อง

ชุดคำถามตอนที่ 3 ผ่านการตรวจสอบคุณภาพเครื่องมือโดยผู้เชี่ยวชาญ 3 ท่าน ได้คะแนนระดับความ
เที่ยงตรงที่ระดับ 1.00 สามารถใช้เก็บข้อมูลได้



คณะกรรมการจริยธรรมการวิจัยในมนุษย์ สถาบันการพลศึกษา
Institute of Physical Education Research Ethics Committee
333 หมู่ 1 ตำบลหนองไม้แดง อำเภอเมือง จังหวัดชลบุรี 20000 โทร 038-054228

เอกสารรับรองโครงการวิจัย

คณะกรรมการจริยธรรมการวิจัยในมนุษย์ สถาบันการพลศึกษา ดำเนินการให้การรับรองโครงการวิจัยตามแนวทางหลักจริยธรรมการวิจัยในคนที่เป็นมาตรฐานสากลได้แก่ Declaration of Helsinki, The Belmont Report, CIOMS Guideline และ International Conference on Harmonization in Good Clinical Practice หรือ ICH-GCP

ชื่อโครงการ : การจัดกิจกรรมนันทนาการในแหล่งท่องเที่ยวอิมมูเนสเตย์ของชุมชนบ้านบางบัว อำเภอกะชัง จังหวัดตราด

เลขที่โครงการวิจัย : 48/2561

ชื่อนักศึกษา : นางสาวอรวิ ประสงค์สิน **รหัสประจำตัว** : M59031201012

หลักสูตร : ศิลปศาสตรมหาบัณฑิต **สาขา** : วิชาการจัดการกีฬาและนันทนาการ

คณะ : ศิลปศาสตร์ **สถาบันการพลศึกษา** : วิทยาเขตชลบุรี

วิธีทบทวน : แบบเร็ว (Expedited)

รายงานความก้าวหน้า : ส่งรายงานความก้าวหน้าอย่างน้อย 1 ครั้ง/ปี หรือ ส่งรายงานฉบับสมบูรณ์หากดำเนินการโครงการเสร็จสิ้นก่อน 1 ปี

ลงนาม.....

(ดร.นพ.เกษม ไข่มุกด์)

ประธานคณะกรรมการจริยธรรมการวิจัยในมนุษย์

วันที่รับรอง : 10 กันยายน 2561

วันหมดอายุ : 10 กันยายน 2562

ทั้งนี้ การรับรองนี้มีเงื่อนไขดังที่ระบุไว้ด้านหลังทุกข้อ (ดูด้านหลังของเอกสารรับรองโครงการวิจัย)

แบบบันทึกการสำรวจข้อมูลกิจกรรมนันทนาการในแหล่งท่องเที่ยวโฮมสเตย์
ของชุมชนบ้านบางบัว อำเภอกะชัง จังหวัดตราด

ชื่อกิจกรรม.....
ที่ตั้ง/ที่อยู่.....
หน่วยงานที่รับผิดชอบ.....
ประเภทของกิจกรรม.....

ลักษณะเด่นทางการท่องเที่ยว

.....
.....
.....
.....
.....

แบบสอบถามเพื่อการวิจัย
เรื่อง การจัดกิจกรรมนันทนาการในแหล่งท่องเที่ยวโฮมสเตย์
ของชุมชนบ้านบางเป้าอำเภอเกาะช้าง จังหวัดตราด

คำชี้แจง

1. แบบสอบถามฉบับนี้มีวัตถุประสงค์เพื่อศึกษา ความคิดเห็นของนักท่องเที่ยวที่มีต่อกิจกรรมนันทนาการในแหล่งท่องเที่ยว โฮมสเตย์ของชุมชนบ้านบางเป้า อำเภอเกาะช้าง จังหวัดตราด เป็นแบบสอบถามเพื่อการทำวิทยานิพนธ์ตามหลักสูตรศิลปศาสตรมหาบัณฑิต สาขาวิชาการจัดการกีฬาและนันทนาการ คณะศิลปศาสตร์ สถาบันการพลศึกษา วิทยาเขตชลบุรี
2. แบบสอบถามฉบับนี้มีทั้งหมด 60 ข้อ โปรดตอบคำถามให้ครบทุกข้อ โดยการทำเครื่องหมาย ✓ ลงในช่องว่างที่ตรงกับระดับความคิดเห็นของท่านต่อกิจกรรมนันทนาการในแหล่งท่องเที่ยวโฮมสเตย์ของชุมชนบ้านบางเป้า อำเภอเกาะช้าง จังหวัดตราด
3. แบบสอบถามนี้แบ่งออกเป็น 3 ตอน ดังนี้
 - ตอนที่ 1 แบบสอบถามเกี่ยวกับปัจจัยส่วนบุคคลของผู้ตอบแบบสอบถาม
 - ตอนที่ 2 แบบสอบถามเกี่ยวกับความคิดเห็นของนักท่องเที่ยวที่มีต่อกิจกรรมนันทนาการในแหล่งท่องเที่ยวโฮมสเตย์ของชุมชนบ้านบางเป้า อำเภอเกาะช้าง จังหวัดตราด
 - ตอนที่ 3 ข้อเสนอแนะอื่น ๆ เกี่ยวกับกิจกรรมนันทนาการในแหล่งท่องเที่ยวโฮมสเตย์ของชุมชนบ้านบางเป้า อำเภอเกาะช้างจังหวัดตราด
4. แบบสอบถามฉบับนี้ใช้สำหรับการศึกษาวิจัยเท่านั้น การตอบแบบสอบถามนี้จะไม่มีการกระทบต่อท่านแต่อย่างใด
5. โปรดตอบแบบสอบถามทุกข้อ ทุกตอน ซึ่งใช้เวลาประมาณ 15 นาที

ขอขอบพระคุณทุกท่านที่ให้ความอนุเคราะห์ตอบแบบสอบถามในครั้งนี้

ขอขอบพระคุณเป็นอย่างยิ่ง

นางสาวอรวิ ประสงค์สิน

นักศึกษาระดับปริญญาโท หลักสูตรศิลปศาสตรบัณฑิต

สาขาวิชาการจัดการกีฬาและนันทนาการ

คณะศิลปศาสตร์ สถาบันการพลศึกษา วิทยาเขตชลบุรี

ตอนที่ 1

แบบสอบถามเกี่ยวกับปัจจัยส่วนบุคคลของผู้ตอบแบบสอบถาม

คำชี้แจง : โปรดทำเครื่องหมาย ✓ ลงในช่อง () ตามสภาพที่เป็นจริงเกี่ยวกับตัวท่าน
ปัจจัยส่วนบุคคลของผู้ตอบแบบสอบถาม

1. เพศ

() ชาย

() หญิง

2. อายุ

() 20 – 30 ปี

() 31 – 41 ปี

() 41 – 50 ปี

() ตั้งแต่ 51 ปี ขึ้นไป

3. รายได้

() ต่ำกว่า 15,000 บาท

() 15,001 – 20,000 บาท

() 20,001 – 30,000 บาท

() มากกว่า 30,001 บาท

4. วุฒิการศึกษา

() ต่ำกว่าระดับปริญญาตรี

() ระดับปริญญาตรี

() สูงกว่าระดับปริญญาตรี

ตอนที่ 2

แบบสอบถามเกี่ยวกับความความคิดเห็นของนักท่องเที่ยวที่มีต่อกิจกรรมนันทนาการในแหล่ง
ท่องเที่ยวโฮมสเตย์ของชุมชนบ้านบางบัว อำเภอกะชัง จังหวัดตราด

คำชี้แจง

โปรดพิจารณาความความคิดเห็นของนักท่องเที่ยวที่มีต่อกิจกรรมนันทนาการในแหล่ง
ท่องเที่ยวโฮมสเตย์ของชุมชนบ้านบางบัว อำเภอกะชัง จังหวัดตราด โดยทำเครื่องหมาย ✓ ลงใน
ช่องว่างเพียงข้อละช่องเดียว ซึ่งระดับความคิดเห็นที่มีต่อการบริหารจัดการแบบมีส่วนร่วมแบ่งเป็น 5
ระดับ ดังนี้

- 5 หมายถึง นักท่องเที่ยวความคิดเห็น มากที่สุด
- 4 หมายถึง นักท่องเที่ยวความคิดเห็น มาก
- 3 หมายถึง นักท่องเที่ยวความคิดเห็น ปานกลาง
- 2 หมายถึง นักท่องเที่ยวความคิดเห็น น้อย
- 1 หมายถึง นักท่องเที่ยวความคิดเห็น น้อยที่สุด

ข้อ	กิจกรรมนันทนาการในแหล่งท่องเที่ยวโฮมสเตย์ ของชุมชนบ้านบางบัว อำเภอกะชัง จังหวัดตราด	ระดับความคิดเห็น				
		มากที่สุด (5)	มาก (4)	ปานกลาง (3)	น้อย (2)	น้อยที่สุด (1)
กิจกรรมนันทนาการกลางแจ้ง/นอกเมือง						
- กิจกรรมดำน้ำดูปะการัง						
1	พนักงานมีความรู้ความสามารถในการบริการเช่น การตอบคำถาม ชี้แจงข้อสงสัย แนะนำได้					
2	พนักงานมีความชำนาญและสามารถดูแลความ ปลอดภัยให้แก่นักท่องเที่ยว					
3	ราคามีความเหมาะสมกับกิจกรรม					
4	วัสดุ/อุปกรณ์ที่ใช้ทำกิจกรรมมีให้เพียงพอแก่ นักท่องเที่ยว					
5	ท่านได้รับความรู้หรือประโยชน์จากการเข้าร่วม จัดกิจกรรมทุกขั้นตอน					
- กิจกรรมตกหมึก						
6	พนักงานมีความรู้ความสามารถในการบริการเช่น การตอบคำถาม ชี้แจงข้อสงสัย แนะนำได้					
7	พนักงานมีความชำนาญและสามารถดูแลความ ปลอดภัยให้แก่นักท่องเที่ยว					
8	ราคามีความเหมาะสมกับกิจกรรม					
9	วัสดุ/อุปกรณ์ที่ใช้ทำกิจกรรมมีให้เพียงพอแก่ นักท่องเที่ยว					
10	ท่านได้รับความรู้หรือประโยชน์จากการเข้าร่วม จัดกิจกรรมทุกขั้นตอน					

ข้อ	กิจกรรมนันทนาการในแหล่งท่องเที่ยวโฮมสเตย์ ของชุมชนบ้านบางบัว อำเภอกะชัง จังหวัดตราด	ระดับความคิดเห็น				
		มากที่สุด (5)	มาก (4)	ปาน กลาง (3)	น้อย (2)	น้อย ที่สุด (1)
- กิจกรรมตกปลา						
11	พนักงานมีความรู้ความสามารถในการบริการเช่น การตอบคำถาม ชี้แจงข้อสงสัย แนะนำได้					
12	พนักงานมีความชำนาญและสามารถดูแลความ ปลอดภัยให้แก่นักท่องเที่ยว					
13	ราคามีความเหมาะสมกับกิจกรรม					
14	วัสดุ/อุปกรณ์ที่ใช้ทำกิจกรรมมีให้เพียงพอแก่ นักท่องเที่ยว					
15	ท่านได้รับความรู้หรือประโยชน์จากการเข้าร่วม จัดกิจกรรมทุกขั้นตอน					
- กิจกรรมพายเรือแคนู						
16	พนักงานมีความรู้ความสามารถในการบริการเช่น การตอบคำถาม ชี้แจงข้อสงสัย แนะนำได้					
17	พนักงานมีความชำนาญและสามารถดูแลความ ปลอดภัยให้แก่นักท่องเที่ยว					
18	ราคามีความเหมาะสมกับกิจกรรม					
19	วัสดุ/อุปกรณ์ที่ใช้ทำกิจกรรมมีให้เพียงพอแก่ นักท่องเที่ยว					
20	ท่านได้รับความรู้หรือประโยชน์จากการเข้าร่วม จัดกิจกรรมทุกขั้นตอน					

ข้อ	กิจกรรมนันทนาการในแหล่งท่องเที่ยวโฮมสเตย์ ของชุมชนบ้านบางบัว อำเภอกะชัง จังหวัดตราด	ระดับความคิดเห็น				
		มากที่สุด (5)	มาก (4)	ปาน กลาง (3)	น้อย (2)	น้อย ที่สุด (1)
กิจกรรมนันทนาการท่องเที่ยวทัศนศึกษา(กิจกรรมเดินป่า/ศึกษารธรรมชาติ)						
21	พนักงานมีความรู้ความสามารถในการบริการเช่น การตอบคำถาม ชี้แจงข้อสงสัย แนะนำได้					
22	พนักงานมีความชำนาญและสามารถดูแลความ ปลอดภัยให้แก่นักท่องเที่ยว					
23	ราคามีความเหมาะสมกับกิจกรรม					
24	วัสดุ/อุปกรณ์ที่ใช้ทำกิจกรรมมีให้เพียงพอแก่ นักท่องเที่ยว					
25	ท่านได้รับความรู้หรือประโยชน์จากการเข้าร่วม จัดกิจกรรมทุกขั้นตอน					
กิจกรรมนันทนาการพัฒนาจิตใจและความสงบสุข (กิจกรรมไหว้ศาลเจ้าพ่อเกาะชัง)						
26	พนักงานมีความรู้ความสามารถในการบริการเช่น การตอบคำถาม ชี้แจงข้อสงสัย แนะนำได้					
27	ราคามีความเหมาะสมกับกิจกรรม					
28	วัสดุ/อุปกรณ์ที่ใช้ทำกิจกรรมมีจำนวนเพียงพอแก่ นักท่องเที่ยว					
29	กิจกรรมสามารถเสริมสร้างจิตสำนึกที่ดีในการ ส่งเสริมประเพณีและวัฒนธรรม					
30	ท่านได้รับความรู้และประโยชน์จากการเข้าร่วม จัดกิจกรรมทุกขั้นตอน					

ข้อ	กิจกรรมนันทนาการในแหล่งท่องเที่ยวโฮมสเตย์ ของชุมชนบ้านบางบัว อำเภอกะซัง จังหวัดตราด	ระดับความคิดเห็น				
		มากที่สุด (5)	มาก (4)	ปานกลาง (3)	น้อย (2)	น้อยที่สุด (1)
กิจกรรมนันทนาการงานอดิเรก (การประกอบอาหารที่บ้านร่วมกับเจ้าของโฮมสเตย์)						
31	พนักงานสามารถอธิบาย ชี้แจง และแนะนำ ขั้นตอนการทำกิจกรรม					
32	ราคามีความเหมาะสมกับกิจกรรม					
33	วัสดุ/อุปกรณ์ที่ใช้ทำกิจกรรมมีจำนวนเพียงพอแก่นักท่องเที่ยว					
34	ท่านได้มีส่วนร่วมในการทำกิจกรรมร่วมกับเจ้าของโฮมสเตย์					
35	ท่านสามารถนำความรู้ที่ได้รับไปประยุกต์ใช้ใน ชีวิตประจำวัน					
กิจกรรมนันทนาการดนตรีและร้องเพลง						
36	ท่านได้มีส่วนร่วมในการทำกิจกรรมร่วมเล่นดนตรี+ร้องเพลง ร่วมกับเจ้าของโฮมสเตย์					
37	ราคามีความเหมาะสมกับกิจกรรม					
38	วัสดุ/อุปกรณ์ที่ใช้ทำกิจกรรมมีจำนวนเพียงพอแก่นักท่องเที่ยว					
39	ท่านได้รับความสนุกเพลิดเพลินเมื่อร่วมทำกิจกรรม					
40	ท่านได้รับความรู้และประโยชน์จากกระบวนการจัดกิจกรรมทุกขั้นตอน					

ข้อ	กิจกรรมนันทนาการในแหล่งท่องเที่ยวโฮมสเตย์ ของชุมชนบ้านบางบัว อำเภอกะชัง จังหวัดตราด	ระดับความคิดเห็น				
		มากที่สุด (5)	มาก (4)	ปานกลาง (3)	น้อย (2)	น้อยที่สุด (1)
กิจกรรมนันทนาการในโอกาสเทศกาลพิเศษ						
- ลอยกระทง						
41	กิจกรรมสามารถเสริมสร้างจิตสำนึกที่ดีในการ ส่งเสริมประเพณีและวัฒนธรรม					
42	สถานที่ในการจัดกิจกรรมมีความเหมาะสม					
43	ท่านได้รับการต้อนรับที่ดีจากคนในชุมชน					
44	ท่านเกิดความเข้าใจและตระหนักถึงการอนุรักษ์ ประเพณีวัฒนธรรม					
45	ท่านได้รับความรู้และประโยชน์จากกระบวนการ จัดกิจกรรมทุกขั้นตอน					
- คริสต์มาส						
46	กิจกรรมสามารถเสริมสร้างจิตสำนึกที่ดีในการ ส่งเสริมประเพณีและวัฒนธรรม					
47	สถานที่ในการจัดกิจกรรมมีความเหมาะสม					
48	ท่านได้รับการต้อนรับที่ดีจากคนในชุมชน					
49	ท่านเกิดความเข้าใจและตระหนักถึงการอนุรักษ์ ประเพณีวัฒนธรรม					
50	ท่านได้รับความรู้และประโยชน์จากกระบวนการ จัดกิจกรรมทุกขั้นตอน					

ข้อ	กิจกรรมนันทนาการในแหล่งท่องเที่ยวโฮมสเตย์ ของชุมชนบ้านบางบัว อำเภอกะชัง จังหวัดตราด	ระดับความคิดเห็น				
		มากที่สุด (5)	มาก (4)	ปาน กลาง (3)	น้อย (2)	น้อย ที่สุด (1)
- สภกรานต์						
51	กิจกรรมสามารถเสริมสร้างจิตสำนึกที่ดีในการ ส่งเสริมประเพณีและวัฒนธรรม					
52	สถานที่ในการจัดกิจกรรมมีความเหมาะสม					
53	ท่านได้รับการต้อนรับที่ดีจากคนในชุมชน					
54	ท่านเกิดความเข้าใจและตระหนักถึงการอนุรักษ์ ประเพณีวัฒนธรรม					
55	ท่านได้รับความรู้และประโยชน์จากกระบวนการ จัดกิจกรรมทุกขั้นตอน					
- ตรุษจีน						
56	กิจกรรมสามารถเสริมสร้างจิตสำนึกที่ดีในการ ส่งเสริมประเพณีและวัฒนธรรม					
57	สถานที่ในการจัดกิจกรรมมีความเหมาะสม					
58	ท่านได้รับการต้อนรับที่ดีจากคนในชุมชน					
59	ท่านเกิดความเข้าใจและตระหนักถึงการอนุรักษ์ ประเพณีวัฒนธรรม					
60	ท่านได้รับความรู้และประโยชน์จากกระบวนการ จัดกิจกรรมทุกขั้นตอน					

ตอนที่ 3 ข้อเสนอแนะเพิ่มเติมเกี่ยวกับกิจกรรมนันทนาการในแหล่งท่องเที่ยวโฮมสเตย์ของชุมชนบ้าน
บางบัว อำเภอกะชัง จังหวัดตราด

.....

.....

.....

.....

.....

แบบสัมภาษณ์แบบกึ่งโครงสร้าง
เรื่อง การจัดกิจกรรมนันทนาการในแหล่งท่องเที่ยวโฮมสเตย์ของชุมชนบ้านบางบัว
อำเภอเกาะช้าง จังหวัดตราด

.....
ส่วนที่1 ข้อมูลพื้นฐานผู้ที่ให้สัมภาษณ์

ชื่อ-สกุล..... อายุ.....
 ภูมิลำเนา.....
 ชื่อและที่ตั้งโฮมสเตย์.....
 ชื่อหน่วยงาน.....
 ตำแหน่ง.....
 สถานที่ที่ให้การ.....
 สัมภาษณ์.....
 โทรศัพท์..... มือถือ.....

ส่วนที่2 ประเด็นที่ให้สัมภาษณ์

ด้านพื้นที่

1. ท่านคิดว่าสถานที่ทำกิจกรรมนันทนาการ มีความเหมาะสม สามารถดึงดูดความสนใจ
 ของนักท่องเที่ยวให้เดินทางมาท่องเที่ยวโฮมสเตย์ของชุมชนบ้านบางบัวได้มากน้อยเพียงใด

.....

2. ท่านคิดว่าการจัดการระบบการคมนาคม และรถรับส่งเข้าโฮมสเตย์ของท่าน
 สะดวกสบายมากน้อยเพียงใด

.....

3. ข้อเสนอแนะแนวทางในการบริหารจัดการด้านพื้นที่และสิ่งอำนวยความสะดวกต่าง ๆ ใน
 การจัดการโฮมสเตย์ของชุมชนบ้านบางบัว

.....

ด้านการจัดการ

1. ท่านมีแนวคิดอย่างไรเกี่ยวกับกิจกรรมนันทนาการในแหล่งท่องเที่ยวโฮมสเตย์ของชุมชนบ้านบางบัว อำเภอกะชัง จังหวัดตราด

.....

.....

.....

2. การบริหารจัดการตั้งแต่ขั้นตอนการวางแผนการดำเนินงานจนกระทั่งเสร็จสมบูรณ์เกิดปัญหาและอุปสรรคมากน้อยเพียงใด

.....

.....

.....

3. มีการจัดการเรื่องความปลอดภัยเกี่ยวกับชีวิตและทรัพย์สินของนักท่องเที่ยวอย่างไรบ้าง

.....

.....

.....

4. มีการต้อนรับนักท่องเที่ยว หรือ สร้างความคุ้นเคยกับนักท่องเที่ยวอย่างไร

.....

.....

.....

5. ท่านมีส่วนร่วมในการอนุรักษ์ หรือฟื้นฟู แหล่งท่องเที่ยววนั้นหรือไม่ อย่างไร

.....

.....

.....

6. โฮมสเตย์ของท่าน มีกิจกรรม หรือสิ่งที่น่าสนใจถึงเอกลักษณ์วัฒนธรรม วิถีชีวิตดั้งเดิมหรือไม่ (หากมีโปรดระบุ)

.....

.....

.....

ด้านกิจกรรม

1. กิจกรรมด้านนันทนาการกลางแจ้ง/ นอกเมือง

.....
.....
.....

2. กิจกรรมด้านการท่องเที่ยวทัศนศึกษา

.....
.....
.....

3. กิจกรรมด้านการพัฒนาจิตใจและความสงบสุข

.....
.....
.....

4. กิจกรรมนันทนาการงานอดิเรก

.....
.....
.....

5. กิจกรรมด้านการดนตรีและร้องเพลง

.....
.....
.....

6. กิจกรรมนันทนาการในโอกาสเทศกาลพิเศษ

.....
.....
.....

มหาวิทยาลัยการกีฬาแห่งชาติ

ด้านการมีส่วนร่วมของชุมชน

1	ร่วมคิดกิจกรรม () ร่วม () ไม่ร่วม
2	ร่วมวางแผน () ร่วม () ไม่ร่วม
3	ร่วมตัดสินใจ () ร่วม () ไม่ร่วม
4	ร่วมดำเนินการ () ร่วม () ไม่ร่วม
5	ร่วมติดตามประเมินผล () ร่วม () ไม่ร่วม
6	ร่วมสนับสนุนทุน/แรงงาน () ร่วม () ไม่ร่วม
7	ร่วมในลักษณะอื่น ๆ (ระบุ).....

ข้อเสนอแนะแนวทางการพัฒนาการมีส่วนร่วมของชุมชน

.....

.....

.....

สารบัญ

	หน้า
บทคัดย่อภาษาไทย.....	ง
บทคัดย่อภาษาอังกฤษ.....	ฉ
กิตติกรรมประกาศ.....	ช
สารบัญตาราง.....	ญ
สารบัญภาพ.....	ฐ
บทที่	
1 บทนำ.....	1
ความเป็นมาและความสำคัญของปัญหา.....	1
วัตถุประสงค์ของการวิจัย.....	2
ขอบเขตของการวิจัย.....	3
นิยามศัพท์เฉพาะ.....	4
ประโยชน์ที่ได้รับจากการวิจัย.....	6
กรอบแนวคิดการวิจัย.....	7
2 เอกสารและงานวิจัยที่เกี่ยวข้อง.....	8
ข้อมูลทั่วไปของชุมชนบ้านบางเบา.....	8
แนวคิดและทฤษฎีที่เกี่ยวกับการท่องเที่ยว.....	10
แนวคิดเกี่ยวกับการท่องเที่ยวเชิงนิเวศ.....	13
แนวคิดและทฤษฎีที่เกี่ยวกับกิจกรรมนันทนาการ.....	15
แนวคิดและทฤษฎีที่เกี่ยวกับโฮมสเตย์.....	21
งานวิจัยที่เกี่ยวข้อง.....	22
3 วิธีดำเนินการวิจัย.....	28
ประชากรและกลุ่มตัวอย่าง.....	28
เครื่องมือที่ใช้ในการวิจัย.....	28
การเก็บรวบรวมข้อมูล.....	31
การวิเคราะห์ข้อมูล.....	32
4 ผลการวิเคราะห์ข้อมูล.....	34
สัญลักษณ์ในการวิเคราะห์ข้อมูล.....	34
ผลการวิเคราะห์ข้อมูล.....	34

สารบัญ (ต่อ)

บทที่	หน้า
5	
สรุปผล อภิปรายผล และข้อเสนอแนะ.....	63
สรุปผลการวิจัย.....	63
อภิปรายผลการวิจัย.....	67
ข้อเสนอแนะ.....	69
ข้อเสนอแนะในการวิจัยครั้งต่อไป.....	69
บรรณานุกรม.....	70
ภาคผนวก.....	73
ภาคผนวก ก.....	74
ภาคผนวก ข.....	78
ภาคผนวก ค.....	96
ประวัติผู้วิจัย.....	102

มหาวิทยาลัยการกีฬาแห่งชาติ

สารบัญตาราง

ตาราง	หน้า
4.1 แสดงค่าความถี่ (Frequency) และค่าร้อยละ (Percentage) ข้อมูลเกี่ยวกับ ปัจจัยส่วนบุคคลของผู้ตอบแบบสอบถาม จำแนกตามอายุ.....	36
4.2 แสดงค่าความถี่ (Frequency) และค่าร้อยละ (Percentage) ข้อมูลเกี่ยวกับ ปัจจัยส่วนบุคคลของผู้ตอบแบบสอบถาม จำแนกตามอายุ.....	36
4.3 แสดงค่าความถี่ (Frequency) และค่าร้อยละ (Percentage) ข้อมูลเกี่ยวกับ ผู้ปัจจัยส่วนบุคคลของผู้ตอบแบบสอบถาม จำแนกตามรายได้.....	37
4.4 แสดงค่าความถี่ (Frequency) และค่าร้อยละ (Percentage) ข้อมูลเกี่ยวกับ ปัจจัยส่วนบุคคลของผู้ตอบแบบสอบถาม จำแนกตามวุฒิการศึกษา.....	37
4.5 แสดงผลการวิเคราะห์ข้อมูลความคิดเห็นของนักท่องเที่ยวที่มีต่อกิจกรรมนันทนาการ ในแหล่งท่องเที่ยวไฮมสเตย์ ภาพโดยรวม และรายด้าน.....	38
4.6 แสดงผลการวิเคราะห์ข้อมูลความคิดเห็นของนักท่องเที่ยวที่มีต่อกิจกรรม นันทนาการกลางแจ้ง/นอกเมือง ภาพโดยรวม และรายด้าน.....	39
4.7 แสดงผลการวิเคราะห์ข้อมูลความคิดเห็นของนักท่องเที่ยวที่มีต่อกิจกรรม นันทนาการกลางแจ้ง/นอกเมือง ภาพโดยรวม และรายด้าน.....	40
4.8 แสดงผลการวิเคราะห์ข้อมูลความคิดเห็นของนักท่องเที่ยวที่มีต่อกิจกรรม นันทนาการกลางแจ้ง/นอกเมือง ภาพโดยรวม และรายด้าน.....	41
4.9 แสดงผลการวิเคราะห์ข้อมูลความคิดเห็นของนักท่องเที่ยวที่มีต่อกิจกรรม นันทนาการกลางแจ้ง/นอกเมือง ภาพโดยรวม และรายด้าน.....	42
4.10 แสดงผลการวิเคราะห์ข้อมูลความคิดเห็นของนักท่องเที่ยวที่มีต่อกิจกรรม นันทนาการกลางแจ้ง/นอกเมือง ภาพโดยรวม และรายด้าน.....	43
4.11 แสดงผลการวิเคราะห์ข้อมูลความคิดเห็นของนักท่องเที่ยวที่มีต่อกิจกรรม นันทนาการท่องเที่ยวทัศนศึกษา ภาพโดยรวม และรายด้าน.....	44
4.12 แสดงผลการวิเคราะห์ข้อมูลความคิดเห็นของนักท่องเที่ยวที่มีต่อกิจกรรม นันทนาการพัฒนาจิตใจและความสงบสุข ภาพโดยรวม และรายด้าน.....	45
4.13 แสดงผลการวิเคราะห์ข้อมูลความคิดเห็นของนักท่องเที่ยวที่มีต่อกิจกรรม นันทนาการงานอดิเรก ภาพโดยรวม และรายด้าน.....	46
4.14 แสดงผลการวิเคราะห์ข้อมูลความคิดเห็นของนักท่องเที่ยวที่มีต่อกิจกรรม นันทนาการดนตรีและร้องเพลง ภาพโดยรวม และรายด้าน.....	47
4.15 แสดงผลการวิเคราะห์ข้อมูลความคิดเห็นของนักท่องเที่ยวที่มีต่อกิจกรรม นันทนาการในโอกาสเทศกาลพิเศษ ภาพโดยรวม และรายด้าน.....	48
4.16 แสดงผลการวิเคราะห์ข้อมูลความคิดเห็นของนักท่องเที่ยวที่มีต่อกิจกรรม นันทนาการในโอกาสเทศกาลพิเศษ ภาพโดยรวม และรายด้าน.....	49

สารบัญตาราง (ต่อ)

4.17	แสดงผลการวิเคราะห์ข้อมูลความคิดเห็นของนักท่องเที่ยวที่มีต่อกิจกรรม นันทนาการในโอกาสเทศกาลพิเศษ ภาพโดยรวม และรายด้าน.....	50
4.18	แสดงผลการวิเคราะห์ข้อมูลความคิดเห็นของนักท่องเที่ยวที่มีต่อกิจกรรม นันทนาการในโอกาสเทศกาลพิเศษ ภาพโดยรวม และรายด้าน.....	51
4.19	แสดงผลการวิเคราะห์ข้อมูลความคิดเห็นของนักท่องเที่ยวที่มีต่อกิจกรรม นันทนาการในโอกาสเทศกาลพิเศษ ภาพโดยรวม และรายด้าน.....	52
4.20	สรุปข้อเสนอแนะแนวทางการจัดกิจกรรมนันทนาการในแหล่งท่องเที่ยวโฮมสเตย์ ของชุมชนบ้านบางเป้ง อำเภอกะชัง จังหวัดตราด ได้ดังนี้.....	58
4.21	สรุปข้อเสนอแนะแนวทางการจัดกิจกรรมนันทนาการในแหล่งท่องเที่ยวโฮมสเตย์ ของชุมชนบ้านบางเป้ง อำเภอกะชัง จังหวัดตราด ได้ดังนี้.....	59
4.22	สรุปข้อเสนอแนะแนวทางการจัดกิจกรรมนันทนาการในแหล่งท่องเที่ยวโฮมสเตย์ ของชุมชนบ้านบางเป้ง อำเภอกะชัง จังหวัดตราด ได้ดังนี้.....	60
4.23	สรุปข้อเสนอแนะแนวทางการจัดกิจกรรมนันทนาการในแหล่งท่องเที่ยวโฮมสเตย์ ของชุมชนบ้านบางเป้ง อำเภอกะชัง จังหวัดตราด ได้ดังนี้.....	61

สารบัญภาพ

ภาพ	หน้า
1.1 กรอบแนวคิดการวิจัย.....	8
2.1 แผนที่ชุมชนหมู่บ้านบางเบา.....	9
3.1 ขั้นตอนดำเนินการวิจัย.....	33
4.1 ข้อเสนอแนะแนวทางการจัดกิจกรรมนันทนาการที่เหมาะสมกับแหล่งท่องเที่ยว โสมสแตย์ของชุมชนบ้านบางเบาอำเภอกะชัง จังหวัดตราด.....	62

มหาวิทยาลัยการจัดการศึกษาแห่งประเทศไทย

ชื่อวิทยานิพนธ์ การจัดกิจกรรมนันทนาการในแหล่งท่องเที่ยวโฮมสเตย์ของชุมชนบ้านบางบัว
อำเภอเกาะช้าง จังหวัดตราด

ชื่อ สกุลผู้วิจัย นางสาวอรวิ ประสงค์สิน

สาขาวิชา, คณะ การจัดการกีฬาและนันทนาการ, ศิลปศาสตร์
ที่ปรึกษาวิทยานิพนธ์

.....ที่ปรึกษาวิทยานิพนธ์หลัก

(ผู้ช่วยศาสตราจารย์ ดร.ปัทมทิญา สิงห์คราม)

คณะศิลปศาสตร์ มหาวิทยาลัยการกีฬาแห่งชาติ วิทยาเขตชลบุรี

อนุมัติให้วิทยานิพนธ์ฉบับนี้ เป็นส่วนหนึ่งของการศึกษาตามหลักสูตรศิลปศาสตรมหาบัณฑิต
สาขาวิชาการจัดการกีฬาและนันทนาการ

.....

(ผู้ช่วยศาสตราจารย์ ดร.ปัทมทิญา สิงห์คราม)

รองคณบดีคณะศิลปศาสตร์ ประจำวิทยาเขตชลบุรี

คณะกรรมการสอบวิทยานิพนธ์

.....ประธานกรรมการ

(ดร.นพเวช บุญมี)

.....กรรมการ

(ผู้ช่วยศาสตราจารย์ ดร.ปัทมทิญา สิงห์คราม)

.....กรรมการ

(ดร.อัศวิน จันทระสม)

.....กรรมการ

(ดร.มนรัตน์ ใจเอื้อ)